



# **ESTRATÈGIA DE DESENVOLUPAMENT LOCAL PARTICIPATIVA (EDLP) 2023 – 2029 DEL GRUP D'ACCIÓ LOCAL PESQUER COSTA DAURADA**

Juliol 2023



Generalitat de Catalunya  
Departament d'Acció Climàtica,  
Alimentació i Agenda Rural



Cofinançat per la Unió Europea

<b>1.</b>	<b>INTRODUCCIÓ</b>	<b>4</b>
<b>2.</b>	<b>ANTECEDENTS I MARC NORMATIU</b>	<b>5</b>
2.1	Marc normatiu	5
2.1.1	Fons Europeu Marítim, de pesca i d'Aqüicultura (FEMPA)	5
2.1.2	El Pacte Verd Europeu (Green Deal)	8
2.1.3	Comunicació de la Comissió europea sobre un nou enfocament de l'economia blava sostenible de la UE	8
2.1.4	Estratègia de la granja a la taula	10
2.1.5	Pla d'acció per a l'economia circular	10
2.1.6	Pla d'acció per a la protecció i restauració dels ecosistemes marins i per a una indústria pesquera resilient i sostenible	11
2.1.7	Estratègia de la Bioeconomia de Catalunya (EBC)	12
2.1.8	Pla Estratègic de l'Alimentació de Catalunya 2021-2026 (PEAC)	13
2.1.9	Estratègia marítima de Catalunya 2030	14
2.1.10	Pla d'Acció de Relleu Generacional Pesquer de Catalunya	16
2.1.11	Objectius de Desenvolupament Sostenible	16
<b>3.</b>	<b>DADES DEL GRUP</b>	<b>17</b>
3.1	Identificació del grup	17
3.2	Relació d'entitats associades	17
3.3	Composició de la Junta Directiva	18
<b>4.</b>	<b>CARACTERITZACIÓ DEL TERRITORI</b>	<b>19</b>
4.1	Descripció de l'àmbit	19
4.2	Caracterització ambiental	22
4.2.1	Figures de protecció	22
4.2.2	Canvi climàtic	25
4.2.3	Paisatge	30
4.3	Caracterització socioeconòmica	30
4.3.1	Població	30
4.3.2	Perspectiva de gènere	34

4.3.3	Activitat econòmica .....	34
4.3.4	Sector pesquer i aquícola .....	37
4.3.5	Turisme.....	48
4.3.6	Economia blava .....	49
4.4	Plànol demogràfic del territori .....	52
<b>5.</b>	<b>DIAGNOSI I ANÀLISI DAFO .....</b>	<b>54</b>
5.1	Elements rellevants de diagnosi .....	54
5.2	DAFO.....	55
<b>6.</b>	<b>MISSIÓ, VISIÓ I VALORS DE LA EDLP.....</b>	<b>59</b>
<b>7.</b>	<b>OBJECTIUS DE L'ESTRATÈGIA: PLA D'ACCIÓ .....</b>	<b>60</b>
<b>8.</b>	<b>PLA FINANCER .....</b>	<b>65</b>
<b>9.</b>	<b>Criteris de prioritat per a la VALORACIÓ DE LES SOL·LICITUDS .....</b>	<b>66</b>
9.1	Criteris de valoració dels projectes no productius.....	66
9.2	Criteris de valoració dels projectes productius .....	67
<b>10.</b>	<b>CONTRIBUCIÓ A L'ESTRATÈGIA MARÍTIMA DE CATALUNYA i COMPLEMENTARIETAT AMB ALTRES POLÍTIQUES .....</b>	<b>70</b>
<b>11.</b>	<b>PLA DE SEGUIMENT I AVALUACIÓ.....</b>	<b>72</b>
11.1	Indicadors de seguiment .....	72
11.2	Pla de seguiment.....	75
<b>12.</b>	<b>DESCRIPCIÓ DEL PROCÉS DE TRANSPARÈNCIA I LLIURE CONCURRÈNCIA .....</b>	<b>78</b>
<b>13.</b>	<b>DESCRIPCIÓ DEL PROCEDIMENT DE PARTICIPACIÓ PÚBLICA PER A L'ELABORACIÓ DE L'EDLP .</b>	<b>79</b>
13.1	Enquesta .....	79
13.2	Sessió de treball per la validació i compleció del pla d'acció.....	82
<b>14.</b>	<b>Descripció de la composició i del funcionament del GALP .....</b>	<b>83</b>
14.1	Proposta estatuts del GALP.....	83
14.2	Condicions i criteris per incorporar nous membres al GALP .....	84
14.3	Compromís d'implicació financera dels membres del GALP .....	84
14.4	Descripció de recursos humans i materials del GALP .....	84
<b>15.</b>	<b>PLA DE COMUNICACIÓ .....</b>	<b>85</b>

## 1. INTRODUCCIÓ

L'Associació Grup d'Acció Local Pesquer Costa Daurada és una agrupació privada basada en la co-gestió, sense ànim de lucre i de recent constitució per part d'agents públics i privats dels municipis de Cambrils, Tarragona, Torredembarra i Calafell.

L'Associació va ser fundada per 10 organitzacions l'11 de març de 2022, però no va ser fins el 9 de febrer del 2023 que va ser inscrita com a tal al Departament de Justícia, Drets i Memòria als Serveis Territorials de Tarragona. Poc després d'aquesta data va ser seleccionada per part de la Direcció General de Pesca i Afers Marítims com a Grup d'Acció Local Pesquer.

El present document és la primera Estratègia de Desenvolupament Local Participativa (EDLP) de l'entitat i tindrà vigència, en cas de ser aprovada, fins l'any 2029. Aquest document va ser establert per la Comissió Europea dins del Fons Europeu Marítim i de la Pesca 2014-2020 (FEMP).

El 7 de juliol del 2021 es va aprovar el reglament europeu pel qual s'estableix el Fons Europeu Marítim, de pesca i d'Aqüicultura (FEMPA) 2021-2027, que s'aplicarà en el pròxim període de convocatòries, un cop aprovat el Programa Operatiu per part del Ministeri d'Agricultura, Pesca i Alimentació i establertes les ordres de bases de les noves convocatòries.

La prioritat 3 del FEMPA, promoure una economia blava a les zones costaneres, d'interior i de les illes, i perseguir el desenvolupament de les comunitats pesqueres i aqüícoles, recull el desenvolupament local participatiu, que en aquest nou període es pretén que segueixi tenint un paper clau i enforteixi l'aplicació de l'Estratègia Marítima de Catalunya 2030.

Aquest període iniciat amb el nou fons (FEMPA) és una ocasió única per desenvolupar una EDLP que contribueixi a l'adaptació pesquera i aqüícola a les condicions socials, econòmiques i climàtiques que venen i millorar les condicions de vida de la població

L'EDLP ha de ser un instrument viu, dinàmic, que permeti adaptar-se a les noves necessitats que puguin sorgir. El fet que sigui participada garanteix que en el seu desenvolupament s'hagi tingut en compte la visió dels diferents agents locals i li confereix un caràcter integrador i de dinamització de sinergies i innovació entre aquests agents.

## 2. ANTECEDENTS I MARC NORMATIU

### 2.1 Marc normatiu

#### 2.1.1 Fons Europeu Marítim, de pesca i d'Aqüicultura (FEMPA)

El Reglament (UE) núm. 1303/2013 del Parlament Europeu i del Consell, de 17 de desembre, pel qual s'estableixen les disposicions comunes relatives al Fons Europeu de Desenvolupament Regional (FEDER), al Fons Social Europeu (FSE), al Fons de Cohesió, al Fons Europeu Agrícola de Desenvolupament Rural (FEADER) i al Fons Europeu Marítim i de la Pesca (FEMP), estableix les bases del desenvolupament local participatiu i configura els Grups d'acció local de la Pesca (d'ara endavant, GALP) com els instruments per a la seva implementació.

Aquest desenvolupament local participatiu s'ha de dur a terme a través d'estratègies de desenvolupament local participatiu (d'ara endavant, EDLP) multisectorials i basades en zones, els criteris de selecció de les quals han de definir els estats membres. Durant el període 2014-2020 es van constituir els GALP de Mar de l'Ebre i Costa Brava, que van col·laborar amb l'administració en la implantació dels ajuts en l'aplicació de les corresponents estratègies de desenvolupament local. En l'actualitat nous GALP, com el Costa Daurada s'estan incorporant als existents.

El 7 de juliol del 2021 es va aprovar el Reglament (UE) 2021/1139 del Parlament Europeu i del Consell de 7 de juliol de 2021 pel qual s'estableix el Fons Europeu Marítim, de pesca i d'Aqüicultura, i pel qual es modifica el Reglament (UE) 2017/1004 que, juntament amb el Reglament (UE) 2021/1060, del Parlament Europeu i del Consell, de 24 de juny de 2021 pel qual s'estableixen les disposicions comunes relatives al Fons Europeu de Desenvolupament Regional, al Fons Social Europeu Plus, al Fons de Cohesió, al Fons de Transició Justa i al Fons Europeu Marítim, de Pesca i de l'Aqüicultura, així com les normes financeres per aquests Fons i per al Fons d'Asil, Migració i Integració, el Fons de Seguretat Interior i l'Instrument de Suport Financer a la Gestió de Fronteres i la Política de Visats, que constitueixen el nou marc normatiu a partir del qual es desplegarà l'aplicació a Catalunya del Fons Europeu Marítim de la Pesca i de l'Aqüicultura (FEMPA) de Catalunya 2021-2027.

El FEMPA es basa en 4 prioritats:

1. Fomentar la pesca sostenible i la recuperació i conservació dels recursos biològics aquàtics.
2. Fomentar les activitats sostenibles d'aqüicultura, així com la transformació i comercialització dels productes de la pesca i l'aqüicultura, contribuint a la seguretat alimentària a la Unió.
3. Promoure una economia blava a les zones costaneres, d'interior i de les illes, i perseguir el desenvolupament de les comunitats pesqueres i aqüícoles.
4. Reforçar la governança internacional dels oceans i fer dels mars i els oceans mitjans protegits, segurs, nets i gestionats de forma sostenible.

El FEMPA a Catalunya suposa una eina molt important per tal de desenvolupar l'Estratègia Marítima de Catalunya, suposant un increment del 37% de recursos respecte el FEMP inicial. Es preveu que el total del pla financer suposin 109,71 milions d'euros per Catalunya, dels quals el 70% (75,03), provenen de fons públics. D'aquests milions es preveu que 28,18 (un 26%) es destinin a la prioritat 3, la de més interès per el GALP. Aquests números signifiquen que un total de 15,68 milions provindran dels fons públics i 12,5 de l'aportació privada. La Generalitat, per la prioritat 3, preveu destinar aquests diners a la implementació de GALPs a tot el litoral, a enfortir els existents per tal d'aplicar l'Estratègia Marítima de Catalunya 2030 i a doblar el pressupost dels GALP respecte al FEMP.

El Reglament (UE) 2021/1060, del Parlament Europeu i del Consell, de 24 de juny de 2021 estableix el contingut que han de tenir les EDLP:

*Artículo 32 Estrategias de desarrollo local participativo*

*1. Las autoridades de gestión pertinentes velarán por que en cada una de las 6inanciero6 6inanciero6s en el 6inancie 31, apartado 2, letra c), se establezcan los siguientes elementos:*

*a) zona 6inanciero y poblaci6n cubierta por la 6inanciero;*

*b) proceso de participaci6n de la comunidad en el desarrollo de dicha 6inanciero;*

*c) 6inancie de las necesidades de desarrollo y del potencial de la zona;*

*d) objetivos de dicha 6inanciero, incluidos valores mensurables de las 6inan fijadas para los resultados, y las correspondientes acciones 6inanciero6s;*

*e) 6inanciero6s de gesti6n, seguimiento y evaluaci6n, que demuestren la capacidad del grupo de acci6n local para ejecutar dicha 6inanciero;*

*f) plan 6inanciero, incluida la asignaci6n prevista de cada Fondo, y tambi6n, en su caso, la asignaci6n prevista del Feader, y cada programa participante.*

El Programa Operatiu del FEMPA està en fase d'elaboraci6 per part del Ministeri d'Agricultura, Pesca i Alimentaci6, estant disponible la informaci6 emesa durant la consulta p6blica del mateix<sup>1</sup>. En relaci6 al desenvolupament local participatiu, estableix que en el per6ode 2021-2027 caldrà abordar nous reptes, donant resposta a les recents pol6tiques plantejades des de la UE i donant resposta als desafiaments derivats de la crisi sanitària o la despoblaci6 de zones costaneres, per tal de revitalitzar-les i convertir-les en impulsors de la activitat econ6mica

La meta a assolir el per6ode 2021-2027, és la de generar ocupaci6 i teixit empresarial de qualitat a les poblacions costaneres i aq6icoles, partint de l'experi6ncia adquirida en el per6ode anterior i duent a terme actuacions d'interès col·lectiu i d'impacte local a l'àmbit de la pesca, aq6icultura i en general del medi marí. Les actuacions de diversificaci6, que comporten millores importants en les condicions socioecon6miques de les poblacions locals, també són claus per al desenvolupament i implementaci6 de les estratègies.

Per tant, tindrà un paper rellevant la pesca i l'aq6icultura artesanal, així com la indústria transformadora i comercialitzadora local, tot això tenint en compte els reptes al medi ambient.

En referència a la prioritat 3, es preveu, en primer lloc, una ajuda preparat6ria per recolzar el disseny i execuci6 de futures estratègies. Per tal de seleccionar quines estratègies son susceptibles de rebre una ajuda existeixen uns criteris basats, entre d'altres, en la coher6ncia i definici6 de la zona i la poblaci6 objecte de l'EDLP o en la coher6ncia i qualitat de les necessitats diagnosticades i dels objectius establerts.

A l'hora de seleccionar les EDLP que rebran l'ajuda les comunitats aut6nomes trien la manera de fer-ho tot i que han de preveure dues etapes:

1. Selecci6 de les organitzacions candidates a preparar les EDLP i constituir-se en GALP mitjançant un concurs p6blic.

---

<sup>1</sup> Segunda consulta p6blica del Programa Operativa del Fondo Europeo Marítimo Pesquero y Acuícola periodo 2021-2027 (FEMPA) y Planes Financieros. Octubre 2021.

2. Selecció de les EDLP presentades per les organitzacions candidates. Dins d'aquest període l'òrgan seleccionador obre un procés de diàleg amb les organitzacions per tal d'incorporar possibles modificacions per fer l'estratègia més coherent amb el conjunt del territori.

També es poden concedir ajudes per l'aplicació d'estratègies ja existents i que tinguin objectius tals com la creació de llocs de treball, la promoció de l'economia blava o el reforç del paper de les comunitats pesqueres en el desenvolupament local i en la governança.

Finalment, el FEMPA també pot donar suport a l'hora de dur a terme el seguiment i avaluació de l'EDLP.

El Programa Operatiu del Ministeri incorpora una anàlisi DAFO per cada una de les prioritats considerades. A continuació es presenten els resultats per la prioritat 3:

DEBILIDADES	AMENAZAS
<b>4.2.1 SOSTENIBILIDAD ECONÓMICA</b> D1-S.E: Tejido empresarial atomizado D2-S.E: Falta de liderazgo en los sectores atomizados D3-S.E: Escasa conexión del sector extractivo/productor y el transformador	<b>4.3.1 SOSTENIBILIDAD ECONÓMICA</b> A1-S.E: Falta de consolidación de las nuevas estrategias empresariales en diversificación A2-S.E: Riesgos derivados de desastres naturales, crisis sanitarias o incidentes ambientales. A3-S.E: Dificultades de compatibilidad de actividades
<b>4.2.2 SOSTENIBILIDAD SOCIAL.</b> D1-S.S: Dificultades en la creación de empleo estable D2-S.S: Envejecimiento de la población, con escaso relevo generacional D3-S.S: Falta de recursos para mejorar el emprendimiento D4-S.S: Dificultades de financiación en segmentos poblacionales vulnerables D5-S.S: Insuficiente transferencia de experiencia de algunas actividades D6-S.S: Pérdida de población en zonas rurales pesqueras	<b>4.3.2 SOSTENIBILIDAD SOCIAL.</b> A1-S.S: Pérdida de atractivos del sector respecto a otros. A2-S.S: Desconocimiento del sector y sus procesos por parte de la sociedad. A3-S.S: Efectos negativos del COVID-19
<b>4.2.3 SOSTENIBILIDAD AMBIENTAL.</b> D1-S.A: Escasa participación de los sectores pesqueros y acuícolas en la protección del patrimonio natural y la biodiversidad D2-S.A: Impacto de otras actividades en los ecosistemas marinos	<b>4.3.3 SOSTENIBILIDAD AMBIENTAL.</b> A1-S.A: Riesgo para el patrimonio natural por la presión en el territorio. A2-S.A: Falta de infraestructuras A3-S.A: Cambio climático A4-S.A: Complejidad administrativa en la gestión del litoral por la creciente competencia por el espacio y el agua
<b>4.2.4 GOBERNANZA</b> D1-G: Insuficiente integración de algunos GALP como entidades colaboradoras de las Administraciones. D2-G: Disparidad de convocatorias que impiden la cooperación entre diferentes GALP D3-G: Disminución del carácter pesquero del GALP D4-G: Insuficiente formación del personal del GALP en diferentes ámbitos: D5-G: Insuficiente capacidad técnico-administrativa de los GALP para abordar las demandas del sector más allá de EDLP D6-G: Falta de homogeneidad de los procedimientos de gestión D7-G: Estrategias excesivamente generalistas	<b>4.3.4 GOBERNANZA</b> A1-G: Desnaturalización del fondo A2-G: Pérdida de interés de los beneficiarios A3-G: Limitación de periodos de concesión
FORTALEZAS	OPORTUNIDADES
<b>4.1.1 SOSTENIBILIDAD ECONÓMICA</b> F1-S.E: Alto potencial del DLP F2-S.E: El DLP como fuente de empleo a medio y largo plazo. F3-S.E: El DLP como impulsor del emprendimiento. F4-S.E: Percepción social positiva de los productos del mar. F5-S.E: Proyectos piloto en la pesca y acuicultura. F6-S.E: Comercio minorista con experiencia. F7-S.E: Sinergias con otros sectores y población. F8-S.E: Zonas costeras locales como fuente estable de alimentos acuáticos.	<b>4.1.1 SOSTENIBILIDAD ECONÓMICA</b> O1-S.E: Creciente vinculación del sector con actividades de ocio y turismo. O2-S.E: Desarrollo de pesca-turismo e iniciativas de turismo marítimo. O3-S.E: Desarrollo de nuevos productos y servicios de valor añadido. O4-S.E: Elevado potencial en la diversificación de especies O5-S.E: Reutilización de espacios en desuso O6-S.E: Desarrollo de emprendimiento a escala local O7-S.E: Nuevos canales de comercialización O8-S.E: Potencial de desarrollo de la economía azul
<b>4.1.2 SOSTENIBILIDAD SOCIAL.</b> F1-S.S: Elevado arraigo de la población costera. F2-S.S: Numerosos espacios de tradición pesquera que forman parte del patrimonio material e inmaterial del territorio. F3-S.S: Sector profesional experimentado, con gran tradición y conocimiento de su oficio. F4-S.S: Establecimiento de convenios de colaboración con los GALP.	<b>4.1.2 SOSTENIBILIDAD SOCIAL.</b> O1-S.S: Incorporación de nuevas tecnologías a la actividad del sector O2-S.S: Desarrollo de métodos de formación alternativos al tradicional O3-S.S: La pesca y la acuicultura como sector esencial O4-S.S: Modificación del tejido productivo ocasionada por la pandemia COVID-19
<b>4.1.3 SOSTENIBILIDAD AMBIENTAL.</b> F1-S.A: Biodiversidad elevada de los ecosistemas. F2-S.A: Alto valor ambiental y paisajístico de las costas y de las zonas marítimas próximas. F3-S.A: Concienciación de las comunidades locales en la conservación de la biodiversidad. F4-S.A: Las pesquerías artesanales representativas de las economías locales se caracterizan por unos elevados niveles de sostenibilidad ambiental.	<b>4.1.3 SOSTENIBILIDAD AMBIENTAL.</b> O1-S.A: Las iniciativas de conservación y gestión del medio natural generan beneficio en los territorios O2-S.A: Capacidad de reacción ante desastres naturales, incidentes ambientales o crisis sanitarias O3-S.A: El DLP como impulsor de la co-gestión de los recursos ambientales O4-S.A: Nuevo mercado potencial de productos orgánicos y otras certificaciones sostenibles
<b>4.1.4 GOBERNANZA Y PLANIFICACIÓN</b> F1-G: Proximidad de los GALP al beneficiario F2-G: Los GALP como entidades colaboradoras de las administraciones F3-G: Cooperación efectiva de los agentes locales F4-G: Esquema de GALP muy desarrollado y estable F5-G: Elevada integración del sector pesquero en los GALP	<b>4.1.4 GOBERNANZA Y PLANIFICACIÓN</b> O1-G: Potencial de mejora en los convenios y estrategias O2-G: Simplificación administrativa mediante la aplicación de costes simplificados O3-G: Interés de la participación del sector en los proyectos que le afecten

Taula 1 Anàlisi DAFO de la prioritat 3 del FEMPA. Font: Resumen Ejecutivo del Análisis DAFO del Programa Operativo Fempa.

### 2.1.2 El Pacte Verd Europeu (Green Deal)

El Pacte Verd Europeu és un paquet de mesures impulsades per la Comissió Europea amb la principal fi, en primer lloc, de reduir un 55% de les emissions d'efecte hivernacle l'any 2030 i, finalment, de transformar la Unió Europea en un territori climàticament neutre l'any 2050 a partir de mesures en relació a la biodiversitat, l'economia circular, el transport o l'energia renovable, entre d'altres.

Aquest pla va ser presentat per la Comissió l'11 de desembre del 2019 amb la previsió de mobilitzar un bilió d'euros durant tota la dècada de 2020. Aquest finançament està previst que provingui del pressupost de la UE, dels estats membres i d'investEU, un programa perquè el Banc Europeu d'Inversions i inversors privats puguin invertir en projectes climàtics.

Sota el paraigües del Green Deal s'engloben múltiples projectes europeus, centrats en temàtiques més específiques, però que busquen assolir les mateixes fites que el Pacte Verd. A continuació es descriuen els que guarden relació amb la present EDLP.

### 2.1.3 Comunicació de la Comissió europea sobre un nou enfocament de l'economia blava sostenible de la UE

L'economia blava, si es pogués comparar a la d'un país, seria la setena més potent del món. Tant sols nivell europeu, significa 4,5 milions de llocs de treball directes, molts d'ells en regions amb poques alternatives. Transformar aquestes activitats per tal de fer-les més sostenibles les alinearà amb el Pacte Verd Europeu i seria un gran impuls per aproximar-se als objectius sostenibles de la UE.

Aquesta Comunicació entén la conservació dels oceans i l'evolució de l'economia blava com a indispensable a l'hora de desenvolupar la nova política econòmica europea. S'espera que, fruit dels esforços per mitigar els impactes sobre els oceans i les costes s'originin noves oportunitats de feina i negoci basades en l'economia circular i la sostenibilitat.

Aquest document estableix una agenda detallada i realista perquè l'economia blava col·labori en la consecució dels objectius del Pacte Verd Europeu. Aquest calendari preveu una cooperació molt estreta amb les parts interessades, des dels estats membres a petits grups locals.

- Transformar les cadenes de valor de l'economia blava

A continuació es presenta l'agenda de la Comunicació en matèria de descarbonització, conservació del capital natural, economia circular i producció responsable d'aliment.

En matèria de descarbonització, conservació del capital natural, economia circular i producció responsable d'aliment la UE preveu dur, entre d'altres accions, el següent:

- Combatre els microplàstics i els plàstics d'un sol ús.
- Assegurar el correcte reciclatge de les arts de pesca.
- Revisar la normativa sobre el desmantellament dels bucs.
- Promocionar els vaixells de 0 emissions.
- Transformar els ports perquè actuïn com a centres energètics i d'economia circular per gestionar els consums energètics i els residus derivats dels bucs i del propi funcionament de la infraestructura.
- Protegir el 30% de les aigües europees y crear corredors ecològics.
- Restaurar la vegetació costera i marina, les quals acumulen "carboni blau".
- Una transició cap a tècniques de pesca més selectives.



- Promocionar la infraestructura verda en front la grisa.
- Millorar la capacitat de Copernicus i EMODnet per tal de preveure els fenòmens climàtics extrems.
- Promoure la cooperació entre regions costeres de la mateixa conca per desenvolupar estratègies comunes.
- Promoure la pesca sostenible y més selectiva
- Donar suport al desenvolupament d'una economia blava sostenible

Per tal d'aconseguir la fita de tenir una economia blava realment sostenible el Comunicat de la Comissió preveu millorar en matèria de coneixement dels oceans, d'investigació, d'inversió i de llocs de feina. Per fer-ho es proposen actuacions com les següents:

- Millorar i ampliar la recopilació de dades sobre els mars i oceans.
- Creació de l'observatori de l'economia blava.
- Ampliar el servei de vigilància mediambiental marina de Copernicus.
- Inversió en I+D dins del marc de l'Horitzó Europa
- Els fons de polítiques de cohesió seguiran finançant projectes enfocats a la transició ecològica.
- Donar suport a noves propostes de carreres blaves i obrir oportunitats a les dones dins l'economia blava dins del marc del Fons Europeu Marítim.
- Crear condicions per una governança sostenible

Els mars i oceans poden arribar a suposar oportunitats de negocis amb grans beneficis. Aquest fet provoca que hi hagi un alt risc de que siguin sobreexplotats. És per això que són necessàries una sèrie de normes i convencions que ho regulin. La Comunicació de la Comissió proposa una sèrie d'accions en matèria d'ordenació de l'espai marí, de participació ciutadana, de cooperació i de seguretat marítima.

- La Directiva sobre l'ordenació de l'espai marítim garanteix que els plans nacionals d'ordenació marítima siguin coherents amb els plans d'energia i clima i amb l'Estratègia sobre la biodiversitat de la UE.
- S'elaboraran orientacions per l'enfoc ecosistèmic de l'ordenació de l'espai marí
- La iniciativa EU4Ocean crearà una xarxa d'escoles que tractaran la qüestió dels oceans a les aules i permetrà que organitzacions conservacionistes duguin a terme projectes conjunts amb la ciutadania.
- La Comissió col·laborarà amb la Comissió Oceanogràfica Intergovernamental de la UNESCO.
- La Comissió seguirà recolzant la cooperació entre estats, dins i fora la UE, que comparteixin la mateixa conca elaborant estratègies de conques marines.
- A través dels fons de la UE la Comissió instarà als estats membres a desenvolupar estratègies de conques marines.
- A través dels fons de la UE la Comissió promourà el desenvolupament de l'ecoturisme marí.

- S'ha desenvolupat un entorn comú d'intercanvi d'informació de l'àmbit marí (CISE), una eina que permet a autoritats dels sectors civils i militars compartir informació en temps real sobre el que passa al mar.
- Durant la IV Conferència Intergovernamental de la Convenció de les Nacions Unides sobre el Dret del Mar la Comissió pretén recolzar un acord ambiciós i vinculant sobre la diversitat marina de les zones fora de la jurisdicció nacional.
- La Comissió vol liderar un acord mundial sobre una economia circular dels plàstics.

En resum, amb aquesta Comunicació, la Comissió vol resumir les seves polítiques previstes per la pròxima dècada en temàtica marítima i amb la finalitat de fer realitat el Pacte Verd Europeu.

#### 2.1.4 Estratègia de la granja a la taula

Aprovada per la Comissió Europea el maig de any 2020 dins del marc del Pacte Verd Europeu amb la fi d'assolir un sistema alimentari equitatiu, sa i respectuós amb el medi ambient. És una estratègia estretament vinculada a l'Estratègia sobre la Biodiversitat ja que uneixen la natura, els productors alimentaris, les empreses i els consumidors en pro d'un futur sostenible i competitiu. Dins d'aquesta estratègia també s'inclou tot aquell producte alimentari procedent de la mar.

L'Estratègia «de la granja a la taula» facilitarà la transició a un sistema alimentari sostenible de la UE que protegeixi la seguretat alimentària i garanteixi l'accés a dietes sanes amb origen en un planeta sa. Reduirà la petjada ambiental i climàtica de el sistema alimentari de la UE i reforçarà la seva resiliència, protegint la salut dels ciutadans i garantint els mitjans de subsistència dels agents econòmics.

L'Estratègia estableix objectius concrets, com ara reduir un 50% l'ús de plaguicides, reduir un 20% l'ús de fertilitzants o arribar a un 25% de terres dedicades a l'agricultura ecològica. Per aconseguir aquestes fites aquest document es centra en sis elements clau:

- Garantir una producció alimentària sostenible
- Garantir la seguretat alimentària
- Estimular pràctiques sostenibles de transformació dels aliments, comerç majorista i minorista, Hosteleria i serveis alimentaris.
- Promoure el consum sostenible d'aliments i facilitar la transició a dietes saludables i sostenibles.
- Reduir la pèrdua i el malbaratament d'aliments.
- Lluitar contra el frau alimentari al llarg de tota la cadena de subministrament.

#### 2.1.5 Pla d'acció per a l'economia circular

Sota el paraigües del Pacte Verd Europeu, aquest Pla d'acció busca aplicar l'economia circular als principals agents econòmics i impulsar una estratègia basada en la desvinculació entre el creixement econòmic i l'ús de recursos, garantint en tot moment la competitivitat de la UE.

Per assolir aquesta fita cal que la Unió Europea avanci cap a un model de creixement regeneratiu basat un consum de recursos dins dels límits del planeta, fent un esforç per reduir la petjada de consum i prioritant l'ús de material circular. L'objectiu és oferir noves oportunitats innovadores per petites i grans empreses i productes de qualitat, funcionals i sostenibles a la ciutadania.

El Pla preveu tant mesures legislatives com no legislatives per incidir en totes les fases del cicle de vida dels productes, centrant sobretot l'atenció en tres àmbits bàsics:

- El disseny dels productes: És una fase vital d'un producte ja que el 80% dels impactes ambientals es determinen durant el disseny. Aquest fet es deu al sistema lineal actual d'extreure - fabricar - usar - llençar, el qual no incentiva gens la circularitat dels productes i la matèria.

Per canviar aquesta realitat, el Pla vol avançar cap a iniciatives legislatives que facilitin la introducció de principis sostenibles dins l'etapa del disseny.

- L'apoderament del consumidor: El Pla d'acció preveu actuacions que protegeixin el consumidor envers la manca d'informació, el "greenwashing" i l'obsolescència programada. A més a més es vol treballar per establir nous drets per al consumidor, com ara el de reparació.
- Processos de producció més sostenibles: Es busca incrementar la circularitat dels productes en la fase de producció mitjançant la sincronia amb l'Estratègia Industrial, recentment aprovada per la CE. Aquesta fi es pretén assolir mitjançant accions com les següents:
  - Foment de la circularitat dins dels processos industrials
  - Facilitat la simbiosi industrial
  - Promoció de tecnologies de localització, rastreig i mapeig dels recursos
  - Col·laboració industrial entre PIMES
  - Promoció de tecnologies ecològiques a partir del sistema de verificació mediambiental de les tecnologies de la UE

Per altra banda, existeixen unes cadenes de valor clau que requereixen accions urgents dins del marc de la circularitat. El Pla d'acció identifica les cadenes clau següents:

- L'electrònica i les TIC
- Les bateries i els vehicles
- Els envasos i els embalatges
- Els plàstics
- Els tèxtils
- La construcció
- Els aliments, l'aigua i els nutrients
- Residus i recursos

#### **2.1.6 Pla d'acció per a la protecció i restauració dels ecosistemes marins i per a una indústria pesquera resilient i sostenible**

Aquest Pla busca reduir l'impacte negatiu de les activitats pesqueres sobre els ecosistemes marins per tal de mantenir unes poblacions sanes i autosuficients i uns ecosistemes de qualitat i biodiversos. Només d'aquesta forma es podrà mantenir la indústria pesquera europea a mig i llarg termini.

Per assolir aquesta fita el Pla es basa en els següents punts:

- Fer les pràctiques pesqueres més sostenibles: El Pla es centra en reduir l'impacte de la pesca sobre els ecosistemes marins, sobretot els bentònics, a partir de la promoció d'instrumental de pesca selectiva i de baix impacte, de la bona gestió de les àrees protegides o de la conservació de les zones de fresa.

- Protegir els ecosistemes marins: Aquest Pla d'acció està estretament relacionada amb l'Estratègia de la UE sobre la biodiversitat ja que col·labora en el compromís de protegir, jurídica i eficaçment, el 30% dels mars europeus.
- Una transició justa per tothom: Els canvi climàtic i el nou model pesquer que impulsa la UE comportaran canvis bruscos i de gran importància a la indústria pesquera actual. És per això que una de les prioritats del Pla d'acció és aconseguir que la transició cap al nou model sigui inclusiva i tingui en compte totes les realitats, garantint així la supervivència de tota la indústria i els seus pescadors.
- Reforçant el coneixement, la recerca i la innovació: Dur a terme un canvi tan profund de les tècniques i polítiques pesqueres requereix una gran capacitat d'obtenció de coneixement i de desenvolupament innovador, la qual cosa requereix també una gran capacitat de monitoreig.

### 2.1.7 Estratègia de la Bioeconomia de Catalunya (EBC)

Document aprovat a partir de l'Acord de Govern GOV/23/2020 amb la fi de promoure el creixement i desenvolupament sostenible de l'economia catalana a partir mitjançant el foment de la producció de recursos biològics i de processos locals i renovables. L'EBC2030 té vigència entre el 2021 i el 2030 i va ser redactada seguint les orientacions de l'estratègia europea, la qual fomenta el desplegament d'estratègies locals.

L'abast de l'EBC2030 inclou la producció de bioproductes, bio-construcció, bioembalatges i bioenergia a partir de biomassa, excloent la biomassa produïda en el primer sector que es correspongui amb aliments destinats al consum humà, que estan inclosos al Pla Estratègic de l'Alimentació de Catalunya (PEAC) o, en el cas específic del sector marítim, a l'Estratègia Marítima de Catalunya 2030. Tanmateix, el primer sector en el seu conjunt es considera dins de l'abast de l'EBC2030 no només com un productor de biomassa sinó també com un consumidor de bioproductes i bioenergia.

Dins la bioeconomia blava, entesa com qualsevol activitat econòmica associada a l'ús de recursos biològics aquàtics renovables per fabricar productes, si bé s'exclou explícitament l'aqüicultura i la pesca tradicionals, contemplada a l'Estratègia Marítima de Catalunya 2030 com s'ha dit anteriorment, sí que s'inclouen els residus de peix (la part que actualment no s'utilitza per al consum humà) i les algues (tant macroalgues com microalgues). Tant l'aprofitament dels residus de peix com la producció d'algues són dos subsectors amb un gran potencial de desenvolupament a Catalunya.

Per tal d'assolir el seu objectiu, l'EBC2030 compta amb un total de 37 mesures, repartides entre els següents objectius estratègics:

- Millorar l'aprofitament de la biomassa de Catalunya mitjançant la caracterització, quantificació, optimització de la gestió i distribució
- Desenvolupar un teixit empresarial basat en la bioeconomia circular arreu del territori, posant especial atenció al primer sector
- Fomentar l'ús i consum de bioproductes, bioenergia i biomaterials al mercat
- Promoure els paisatges agroforestals resilents i la provisió sostenible de serveis ecosistèmics en el context de la bioeconomia circular catalana
- Situar el coneixement com a motor de la bioeconomia circular
- Enfortir el rol de l'administració i adaptar el marc normatiu i legal de manera que afavoreixi la bioeconomia circular a Catalunya
- Preparar a la societat catalana pel canvi cap a la bioeconomia circular

### 2.1.8 Pla Estratègic de l'Alimentació de Catalunya 2021-2026 (PEAC)

És un document constituït per ser un instrument transversal per assolir un sistema alimentari sostenible, segur, resilient, saludable i d'accés universal, les basses del Pacte Nacional per a l'Alimentació de Catalunya.

El Pla està estructurat en quatre nivells, cada un d'ells més concret que l'anterior. El primer són les quatre dimensions, els grans àmbits d'actuació de l'Estratègia. Seguidament es localitzen els objectius estratègics, els quals marquen els principals reptes a assolir dins de les quatre dimensions. Finalment hi ha les línies estratègiques i les iniciatives que ordenen accions orientades a assolir els objectius marcats. Les quatre dimensions són les següents:

1. Sostenible, transformador i basat en la bioeconomia circular: Dimensió centrada en articular un model productiu que sigui socialment responsable, ambientalment sostenible i econòmicament viable, i que vetlli per un creixement equilibrat i regenerador.
2. Propi i arrelat al territori: Busca garantir la cohesió territorial i l'arrelament de la població a les zones rurals i marítimes de Catalunya.
3. Just, equitatiu i cohesionat: Dimensió que pretén assolir un model alimentari equitatiu, just, sostenible i accessible per a tothom. Amb un valor just al llarg de tota la cadena alimentària i amb un fort component col·laborador entre els agents del sector.
4. Saludable i de confiança: Té com a fi assolir un sistema alimentari segur i que la població mantingui uns hàbits saludables.

En relació a l'activitat pesquera i aquícola, destaca la iniciativa 3 inclosa dins la primera dimensió, que cerca *Impulsar la transició cap a ecosistemes marins preservats, diversos i plenament funcionals que garanteixin la provisió de serveis a la societat*. Aquesta iniciativa inclou les següents actuacions:

#### Actuacions transformadores

- Inclusió de productes de la pesca i l'aqüicultura sostenibles, el peix de llotja i el peix de cogestió, en la proposició de la Llei de contractació pública alimentària.
- Promoció de l'ús d'energies renovables en la pesca i en l'aqüicultura.
- Incorporació d'informació sobre la sostenibilitat de la pesca i l'aqüicultura en l'etiquetatge intel·ligent dels productes.
- Articulació d'un sistema àgil de centralització i compartició de dades associades a les pràctiques pesqueres i aquícoles per poder prendre decisions i optimitzar l'ús dels recursos.
- Inclusió de la pesca i l'aqüicultura basades en models sostenibles dins del Programa integral d'assessorament i mentoria, adreçat als professionals del sector en el procés de transició del model.
- Facilitació de la implementació d'un polígon multitròfic d'aqüicultura marina (peixos, mol·luscs bivalves i algues).

#### Actuacions específiques

- Adopció de plans de cogestió\* marítima amb la finalitat de recuperar pesqueres i mantenir-les en nivells sostenibles, amb un enfocament ecosistèmic i aplicant el principi de precaució.
- Incorporació d'incentius de conservació orientats a reduir l'impacte de l'activitat pesquera.

- Avaluació de la sostenibilitat ambiental de l'activitat pesquera i aquícola mitjançant la definició i l'anàlisi d'indicadors, en el marc de l'Estratègia marítima de Catalunya.
- Creació de zones de protecció pesquera o marisquera.

#### Actuacions instrumentals

- Articulació d'una campanya de promoció del consum de peix de cogestió\* i del peix de llotja.
- Formació a pescadors i aquicultors en relació amb les eines que faciliten la producció sostenible.
- Adaptació de les formacions actuals i incorporació de la pesca i l'aquicultura sostenibles en els plans docents de totes les formacions relacionades amb l'àmbit marítim.
- Identificació de les necessitats i els reptes territorials més importants en l'àmbit de la producció aquícola sostenible que poden tenir resposta per mitjà de l'R+D+I.
- Creació de grups focals vinculats a la pesca i l'aquicultura per impulsar el networking, amb l'objectiu de captar les necessitats reals i orientar la recerca a la demanda corresponent.
- Impuls de l'R+D+I en l'àmbit dels cultius aquícoles sostenibles i l'avaluació i el seguiment de poblacions amb el suport i la col·laboració de l'Institut Català de Recerca per la Governança del Mar (ICATMAR).

#### **2.1.9 Estratègia marítima de Catalunya 2030**

Aprovada el juny de 2018 i impulsada per la Direcció General de Pesca i Afers Marítims, abasta el conjunt de les activitats que tenen relació amb l'espai marítim de Catalunya, incloent els sectors econòmics, el lleure i cultura i la recerca.

Té com a horitzó l'any 2030 i gira al voltant de quatre àmbits d'actuació:

- Desenvolupament sostenible, integrat i harmònic de l'Economia Blava, respectuós amb el conjunt dels usos humans del mar.
- Ecosistemes marins resilents i plenament funcionals.
- Millora de la qualitat de vida dels ciutadans.
- Un marc de governança innovador que doni impuls a l'Estratègia i en garanteixi l'operativitat.

Cadascun dels àmbits d'actuació compta amb els corresponents Objectius Estratègics (OE), que seran desplegats mitjançant Línies Estratègiques d'Actuació (LEA), les quals, al seu torn, conformen els Plans Estratègics Multianuals.

El primer Pla Estratègic Multianual (2018-2021) compta amb un total de 89 línies estratègiques d'actuació concretes a desenvolupar pels diferents departaments de la Generalitat i altres actors que preveu millorar aspectes lligats a la governança i la gestió de l'espai marítim, aplicant mesures innovadores que frenin i regulin els usos perjudicials o poc respectuosos amb la biodiversitat que es desenvolupen en aquest espai. Aquest Pla Estratègic Multianual ja s'ha desplegat i s'han portat a terme gran part de les accions que s'hi preveien.

Per donar continuïtat a la feina iniciada i assolir el compliment dels objectius de l'EMC, s'ha definit el nou Pla estratègic pluriennal 2023-2026, que estableix 71 Línies Estratègiques d'Actuació (LEA), que despleguen els objectius estratègics:

Àmbit	OE	
Una Economia Blava Sostenible en el marc d'una Política Marítima Integrada respectuosa envers el conjunt dels usos del mar	1.1	Potenciar un <b>sector marítim</b> fort, modern, ben dimensionat, basat en el coneixement i segur
	1.2	Impulsar la transició energètica de l'activitat econòmica blava per a donar resposta al <b>canvi climàtic</b>
	1.3	Desenvolupar un <b>turisme</b> marítim modern i sostenible
	1.4	Potenciar uns <b>sectors pesquer i aquícola</b> competitius i una <b>cadena de valor</b> moderna i resilient
	1.5	Desenvolupar un nou model de <b>pesca recreativa</b> respectuós amb el medi
	1.6	Potenciar unes <b>activitats marítimo-recreatives i esportives</b> de baix impacte ambiental que dinamitzen l'economia
	1.7	Potenciar una activitat industrial sostenible de <b>construcció, reparació i desballestament de vaixells</b>
	1.8	Consolidar el sector de les <b>energies renovables</b> marines
	1.9	Promoure el desenvolupament de la <b>biotecnologia</b> marina
Uns ecosistemes saludables i resilents	2.1	Incrementar l' <b>observació</b> i el coneixement dels <b>hàbitats marins</b>
	2.2	<b>Preservar, restaurar</b> i reduir l'impacte sobre els <b>hàbitats marins</b>
Una ciutadania que estima i valora el mar com font de benestar i riquesa	3.1	Apropar la <b>ciutadania</b> al medi marí i a les activitats marítimes
	3.2	Reforçar l'arrelament de l' <b>economia local i social</b> en els sectors marítimes
	3.3	Fomentar el reconeixement, la participació i la integració de la <b>Dona</b> en els diferents sectors de l'Economia Blava
Una governança marítima innovadora en mans de la ciutadania	4.1	Desenvolupar i consolidar mecanismes participatius i innovadors basats en la <b>cogestió</b>
	4.2	Consolidar un <b>assessorament científic</b> d'excel·lència per a la gestió
	4.3	Crear i consolidar una <b>Xarxa GALP</b> com instrument d'implementació al territori de la Política Marítima Integrada

	4.4	Desenvolupar l'ordenació dels usos i les activitats marítimes de Catalunya com a eina per a assolir una Política Marítima Integrada
--	-----	---

### 2.1.10 Pla d'Acció de Relleu Generacional Pesquer de Catalunya

Davant la crítica situació que viu actualment el sector pesquer català en matèria de relleu generacional, la Generalitat de Catalunya ha publicat aquest document dins del marc de l'Estratègia Marítima de Catalunya amb la fi de detectar les principals problemàtiques que dificulten la successió al sector i centrar el focus en els punts a afrontar per resoldre aquest greu problema.

Les principals dificultats que s'han detectat són el desconeixement de l'activitat, les barreres d'entrada i les dificultats de desenvolupament. Per tal de posar-hi solució, el Pla desenvolupa un total de 22 dues actuacions dividides en tres línies d'acció: Generar atracció per l'activitat, facilitar els mecanismes d'accés al sector i fer que les activitats econòmiques guanyin sostenibilitat i rendibilitat econòmica.

### 2.1.11 Objectius de Desenvolupament Sostenible

L'any 2015 es va produir un acord històric entre 193 països pel qual l'Assemblea General de les Nacions Unides va aprovar l'Agenda 2030 per al Desenvolupament Sostenible. Aquesta Agenda compta amb un total de 17 Objectius de Desenvolupament Sostenible (ODS) de caràcter social, ambiental i econòmic que guien la implementació de l'Agenda. Els ODS estan molt interrelacionats entre ells de forma que per complir-ne un has de complir els altres.

L'Agenda 2030 busca un compromís mundial per erradicar la pobresa i les desigualtats socials, protegir els drets humans, promoure la igualtat de gènere, construir societats pacífiques, justes i inclusives i garantir una protecció resilient del planeta i els seus recursos naturals.

Aquesta Estratègia de Desenvolupament Local Participativa busca alinear-se amb els ODS i l'Agenda 2030. Concretament els objectius més propers a l'estratègia són:

- OBJ 5: Igualtat de Gènere per la cerca del reconeixement i la promoció de la dona al món pesquer i aquícola.
- OBJ 7: Energia Neta i Assequible per la cerca de fonts d'energia alternatives per el sector.
- OBJ 8: Treball Digne i Creixement Econòmic per la lluita per aconseguir un sector pesquer i aquícola fort, amb futur i que permeti a la població del GALP poder-se guanyar la vida amb dignitat dins del sector.
- OBJ 9: Indústria, Innovació i Infraestructures per la innovació en el món pesquer i aquícola.
- OBJ 12: Consum i Producció Responsables per impulsar un mercat dels productes marins basat en la proximitat i la qualitat del producte.
- OBJ 13: Acció Climàtica per evolucionar cap a uns models d'explotació que tenen presents els reptes climàtics que afrontarà la societat i els ecosistemes que l'envolten.
- OBJ 14: Vida submarina per el desenvolupament d'activitats sostenibles que col·laboren en la recuperació i manteniment dels hàbitats marins i la seva biodiversitat.



### 3. DADES DEL GRUP

#### 3.1 Identificació del grup

L'Associació Grup d'Acció Local Pesquer Costa Daurada és una entitat de nova creació que va fundada el març del 2022 com a entitat privada sense ànim de lucre i amb la fi de fomentar el creixement, la inclusió social, la creació d'ocupació en les comunitats dependents de la pesca i l'aqüicultura.

El 9 de febrer de 2023 l'Associació va ser inscrita com a tal pels Serveis Territorials de Tarragona per, posteriorment, ser escollida per la Direcció General de Pesca i Afers Marítims com a Grup d'Acció Local Pesquer en l'àmbit municipal de Calafell, Torredembarra, Tarragona i Cambrils.

A continuació es poden observar les principals dades del GALP:

Associació GALP Costa Daurada	
NIF	G-44698751
Adreça	Moll de Ponent S/N, port pesquer de Cambrils, 43850
Telèfon	977360052
Correu electrònic	<a href="mailto:galpcostadaurada@gmail.com">galpcostadaurada@gmail.com</a>
Any de constitució	2022

#### 3.2 Relació d'entitats associades

Degut a la curta trajectòria del GALP Costa Daurada el número de socis encara és reduït. Els socis fundadors de l'entitat són un total de 10 organitzacions, bàsicament agrupacions de dins del sector pesquer i administracions locals.

Organització	Sector
1. Federació Territorial de Confraries de Tarragona	Pesquer
2. Confraria de Pescadors de Cambrils	Pesquer
3. Confraria de Pescadors de Tarragona	Pesquer
4. Confraria de Pescadors de Torredembarra	Pesquer
5. Confraria de Pescadors de Calafell	Pesquer
6. Ajuntament de Cambrils	Públic
7. Ajuntament de Tarragona	Públic

8. Ajuntament de Torredembarra	Públic
9. Ajuntament de Calafell	Públic
10. Compestar	Econòmic

Taula 2 Socis del GALP Costa Daurada. Font: GALP Costa Daurada

Un cop el GALP obtingui la capacitat de concedir ajudes és d'esperar que més organitzacions i empreses s'agrupin sota el paraigües del Grup.

### 3.3 Composició de la Junta Directiva

La junta directiva està composta per:

<b>PRESIDENT</b>	Francisco Gil Vega	Sector Pesquer	Confraria Pescadors Cambrils
<b>VICE-PRESIDEN</b>	Esteban Ortiz Brunet	Sector Privat	Compestar
<b>VICE-PRESIDENT 2n</b>	Eduard Rovira Gual	Sector Públic	Ajuntament Torredembarra
<b>VOCAL 1r</b>	Eusebio Francisco Rosales Pepiol	Sector Social	Federació Territorial Confraries Pescador de Tarragona
<b>VOCAL 2n</b>	Josep Maria Fortuny	Sector Pesquer	Confraria Pescadors Torredembarra
<b>VOCAL 3r</b>	Esteban Ortiz Brunet	Sector Pesquer	Confraria Pescador Tarragona
<b>VOCAL 4rt</b>	Manuel Castaño Bachiller	Sector Públic	Ajuntament Tarragona
<b>VOCAL 5é</b>	Ramon Ferré Solè	Sector Públic	Ajuntament Calafell
<b>VOCAL 6é</b>	Oliver Klein Bosquet	Sector Públic	Ajuntament Cambrils
<b>SECRETARI</b>	Claudia Masdeu Almagro		
<b>TRESORER</b>	Joan Soler Guasch	Sector Pesquer	Confraria Pescadors Calafell

Taula 3 Composició de la Junta Directiva.

La presidència de l'Associació, compta entre les seves funcions la de presidir i dirigir els debats de l'assemblea, convocar les trobades i emetre un vot de qualitat en cas d'empat.

## 4. CARACTERITZACIÓ DEL TERRITORI

### 4.1 Descripció de l'àmbit

L'àmbit d'actuació del GALP Costa Daurada abasta els municipis de Cambrils, Tarragona, Torredembarra i Calafell, sumant una superfície total de 122 km<sup>2</sup> dins de les comarques del Baix Camp, el Tarragonès i el Baix Penedès. Aquestes comarques agrupen, conjuntament, un total de 567.538 habitants. A continuació s'adjunten un conjunt de dades demogràfiques i pesqueres publicades a l'Ordre ACC/276/2022 i que ajuden a copsar la magnitud del GALP.

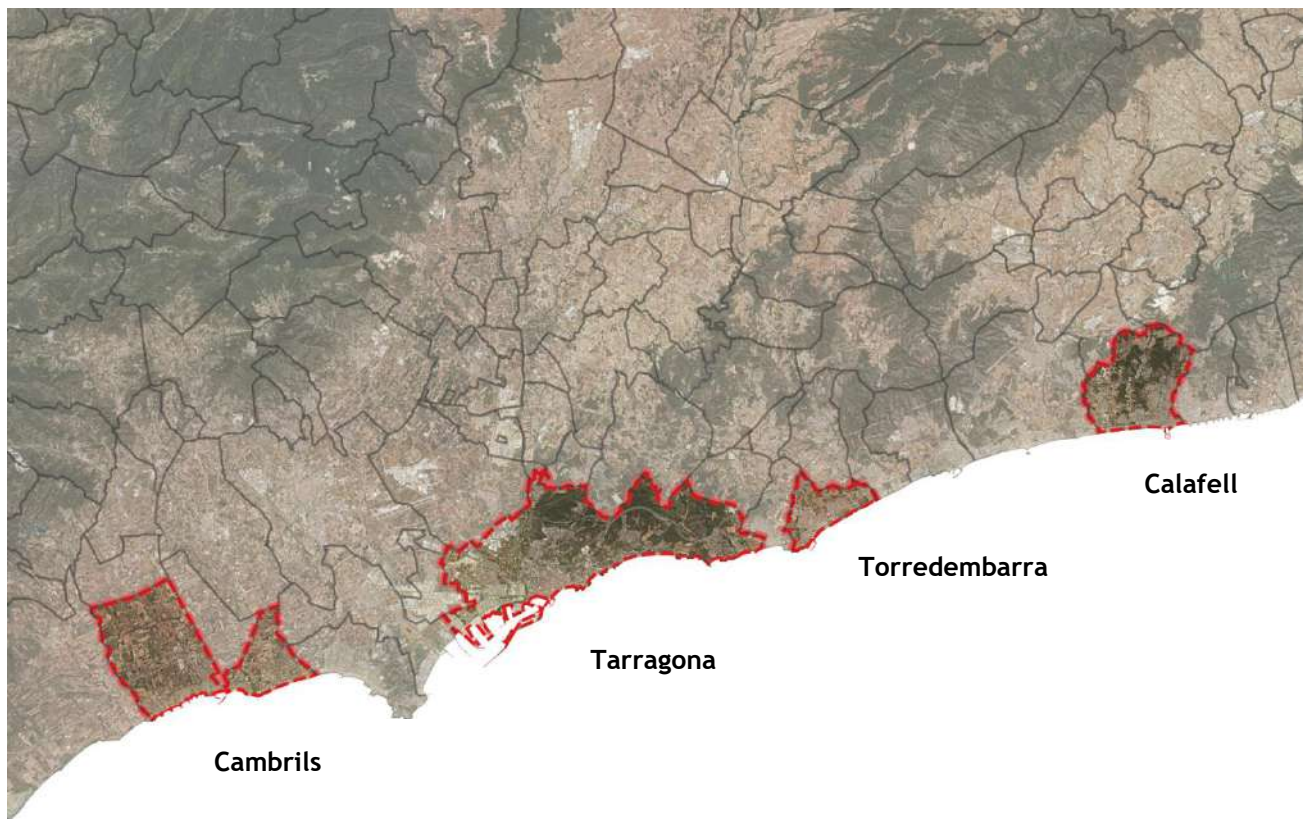

 Àmbit d'estudi

Mapa 1 Situació dels municipis del GALP. Font: Anthesis Lavola

Municipi	Comarca	Superfície (km <sup>2</sup> )	Població (2021)	Població a efectes de l'Ordre	Densitat (hab./ km <sup>2</sup> )	Altitud (m)	Captures llotja (tones)	Import primera venda de pesca (M€)	Flota <sup>2</sup>	Producció aqüícola (tones)
Cambrils	Baix Camp	35	35.064	35.064	1.001,8	24	1.050,4	4	22	
Torredembarra	Tarragonès	9	17.057	17.057	1.895,2	15	24,9	0,2	4	
Tarragona	Tarragonès	58	134.883	103.544	2.335,1	68	2.090	9,8	38	0,5
Calafell	Baix Camp	20,38	28.463	28.463	1.396,6	67			3	

Taula 4 Dades demogràfiques dels municipis pertanyents al GALP. Font: Anthesis Lavola mitjançant dades de l'IDESCAT i de l'Ordre ACC/276/2022

Municipi	Població (2021)	Superfície (km <sup>2</sup> )	Densitat (hab./ km <sup>2</sup> )	Atur total	Població joves 14-16 anys	Població dones 14-16 anys	Població total 16-64 anys	Atur Jove 16-39 anys	Atur dones	Atur sector primari	Ocupació economia blava	Superfície catalogada com a PEIN (m <sup>2</sup> )
Baix Penedès	110.439	296	373	8.687	37.892	34.932	69.997	2.868	4.983	175	226	9.188,48
Tarragonès	262.001	319	820	16.585	98.327	85.926	173.587	6.164	9.595	351	2.949	2.580,39
Baix Camp	195.098	697	280	13.232	69353	63.031	125.812	4.751	7.638	548	687	21.795,22

<sup>2</sup> El recompte de les flotes de l'Ordre ACC/276/2022 no inclou les embarcacions auxiliars.

*Taula 5 Dades demogràfiques dels municipis pertanyents al GALP. Font: Anthesis Lavola mitjançant dades de l'IDESCAT (2021) i de l'Ordre ACC/276/2022*

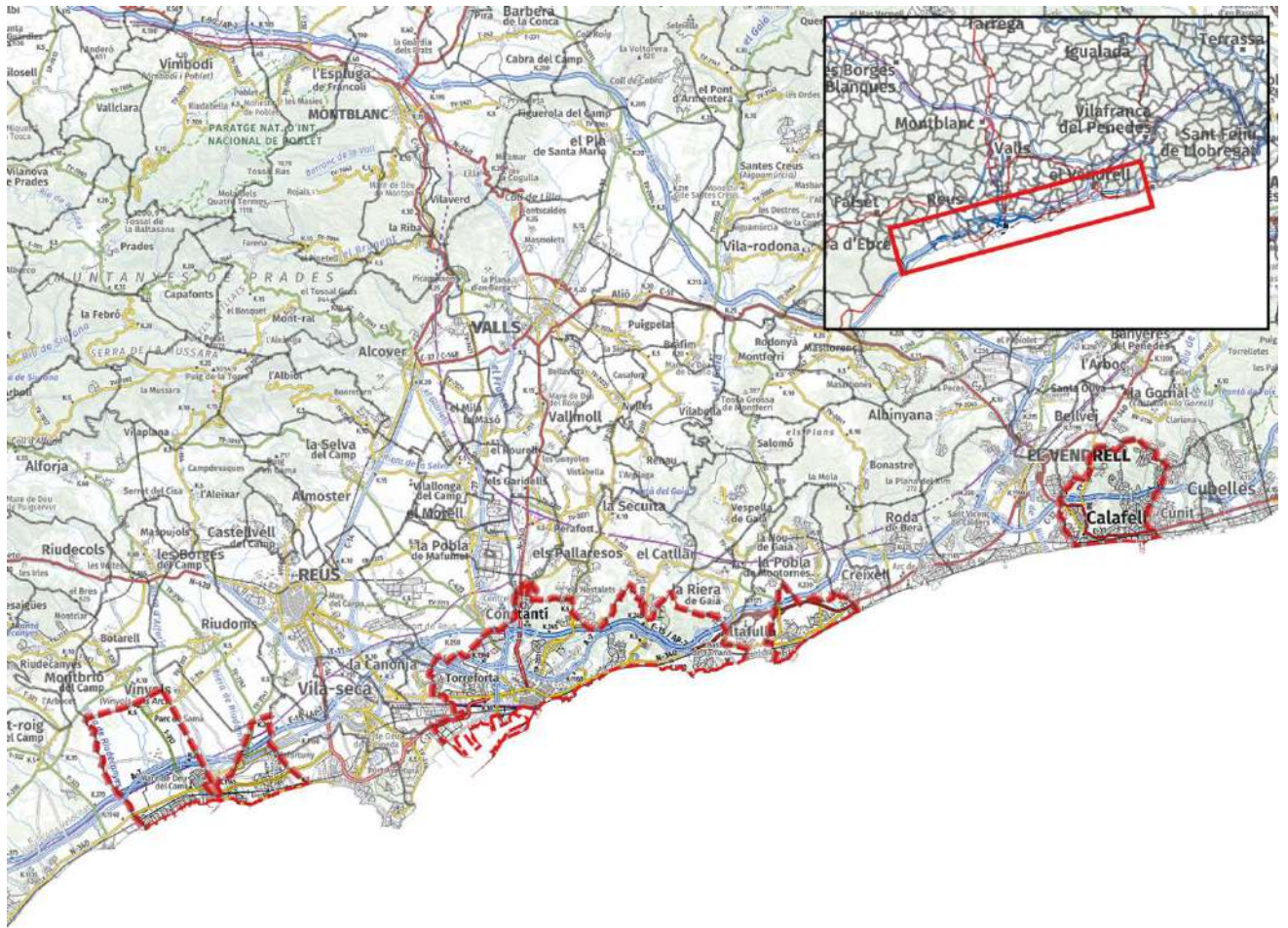

Mapa 2 Topogràfics de l'àmbit d'estudi

## 4.2 Caracterització ambiental

### 4.2.1 Figures de protecció

Part de l'àmbit territorial del GALP Costa Daurada està inclòs dins del Pla d'Espais d'Interès Natural de Catalunya (PEIN). Aquests punts són, concretament: L'espai de Tamarit-Punta de la Móra-Costes del Tarragonès als termes municipals i a les costes de Tarragona i Torredembarra, l'espai del riu Gaià-Albereda de Santes Creus i l'espai de la Desembocadura del Riu Gaià al terme de Tarragona, l'espai de la Platja de Torredembarra i Creixell, a Torredembarra i l'espai marítim de les Costes del Garraf, enfront de Calafell. Cal remarcar que aquests espais també estan catalogats dins la Xarxa Natura 2000.

EIN	Superfície catalogada com a PEIN (m <sup>2</sup> )
Tamarit-Punta de la Móra-Costes del Tarragonès	953 ha marines i 120 terrestres
Riu Gaià-Albereda de Santes Creus	2.990 ha
Desembocadura del Riu Gaià	3,9 ha
Platja de Torredembarra i Creixell	60,37 ha
Costes del Garraf	26.472 ha marines

Taula 6 Espais d'Interès Natural presents, total o parcialment, als municipis del GALP Costa Daurada

Dins d'aquests espais, sobretot entre el cap de Tamarit i Calafell, és important remarcar la presència d'importants praderes de *Cymodocea nodosa* i de *Posidonia oceanica* pilars vertebradors dels ecosistemes costaners mediterranis i eines cabdals per mitigar els efectes derivats del canvi climàtic.

A més a més també hi ha les següents zones humides protegides: La Platja de Torredembarra i Creixell a Torredembarra, la Reserva Natural de Fauna Salvatge de la desembocadura del riu Gaià, la desembocadura del Francolí i la Llacuna de la Universitat Laboral a Tarragona i la desembocadura de les rieres de Maspujols i Riudecanyes a Cambrils.

També s'han d'esmentar espais no protegits, però d'alt interès natural on s'hi desenvolupen accions de conservació i restauració, com ara l'entorn natural del cap de Tamarit, els ecosistemes costaners de Torredembarra o la platja del Cavet de Cambrils. Aquest últim, molt important per la presència de *Posidonia*, ha estat l'escenari de grans acords entre l'Ajuntament i la Universitat Rovira i Virgili, fet que ha desembocat en l'arribada de fons NextGeneration i en projectes col·laboratius com l'inici d'estudis del fons marí o la instal·lació de biòtops artificials.

Finalment, cal destacar que, a excepció del terme de Calafell, la resta de l'àmbit es localitza sobre aqüífers protegits.

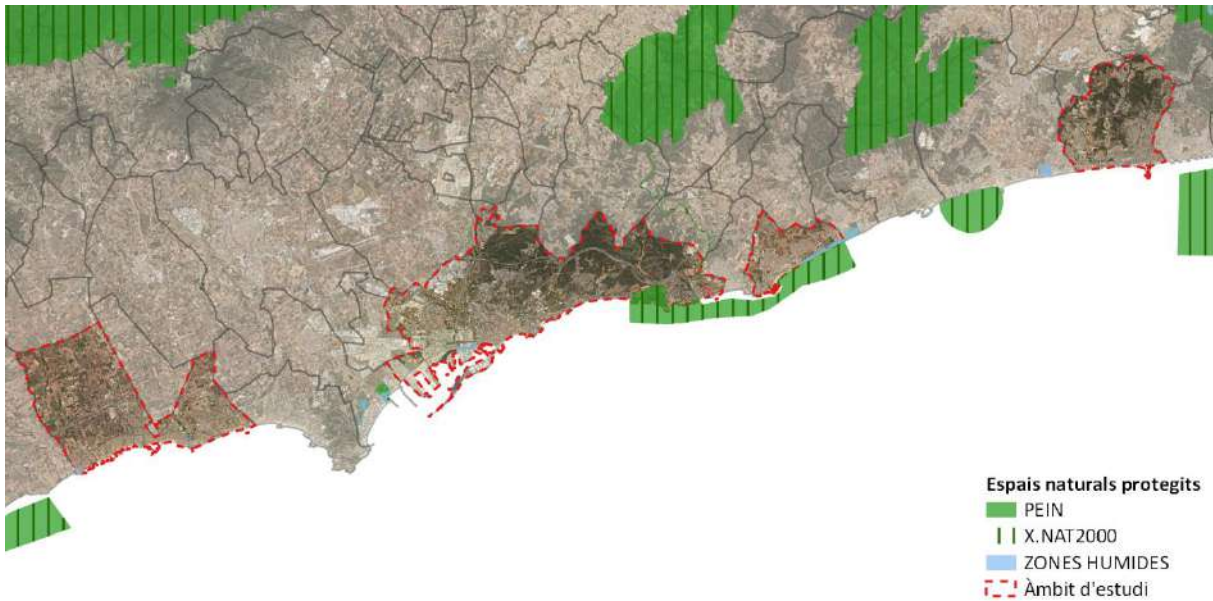

Mapa 3 Espais inclosos dins del PEIN. Font: Anthesis Lavola

Per altra banda, tal i com s'observa al mapa, existeixen diferents àrees d'interès faunístic i florístic. Aquestes, són zones de petites dimensions i amb una connectivitat ecològica baixa o mitjana. De fet, les úniques zones amb una connectivitat destacable són les rieres de Riudecanyes i de Gaià i la secció nord-est del terme municipal de Calafell.

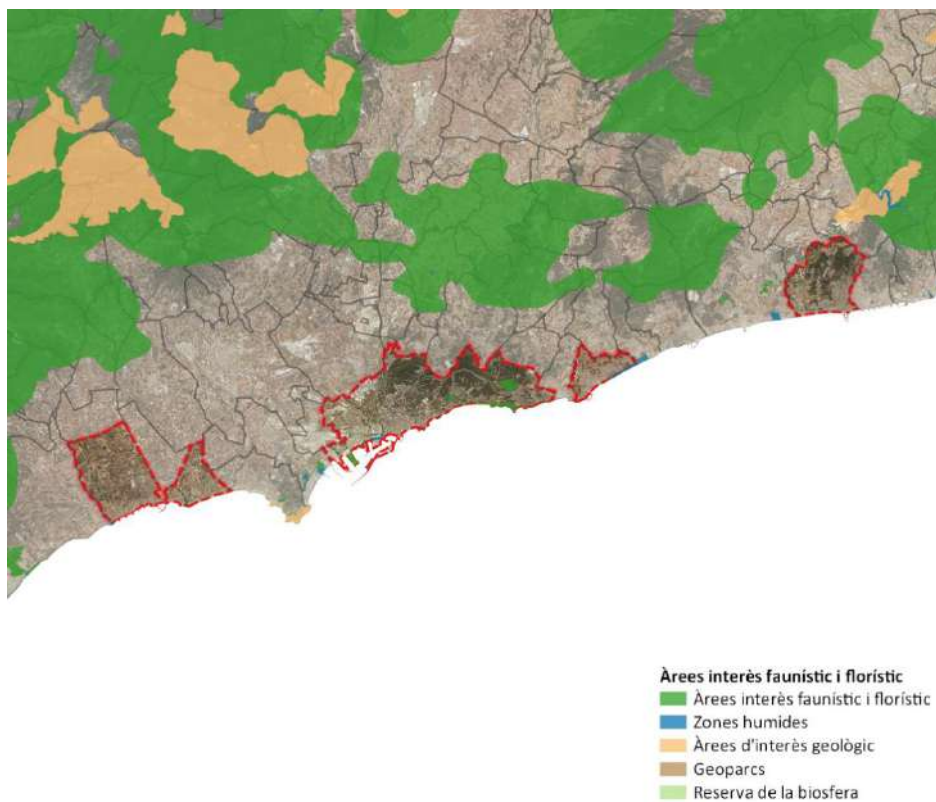

Mapa 4 Àrees d'interès faunístic i florístic. Font: Anthesis Lavola



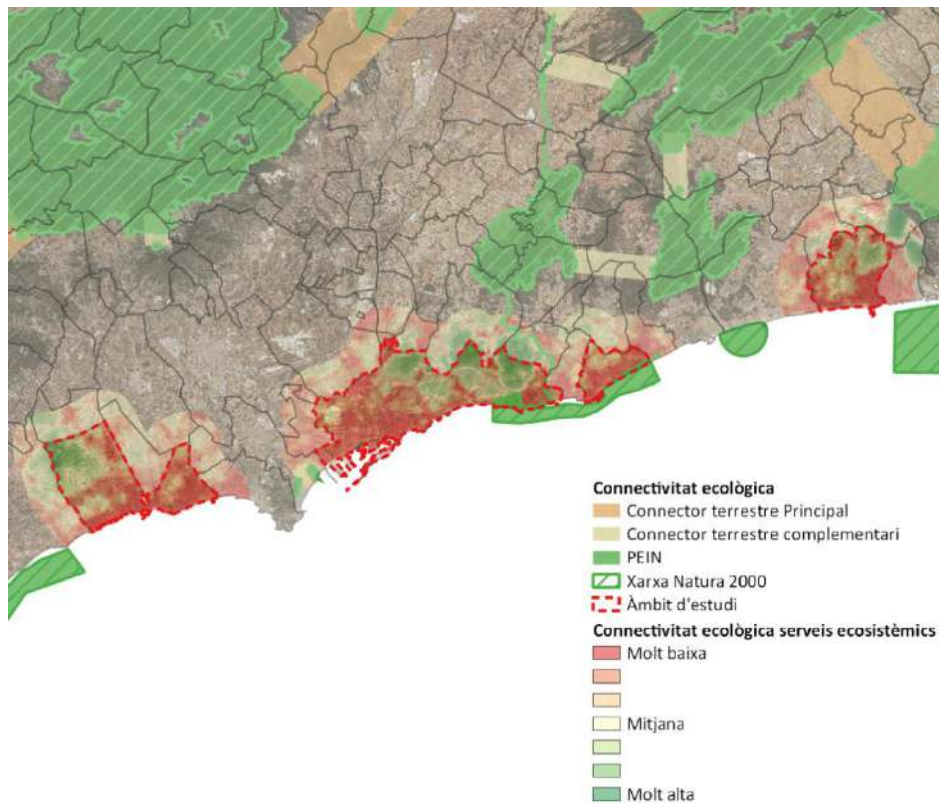

Mapa 5 Connectivitat ecològica. Font: Anthesis Lavola

Cal destacar també la tasca de recerca i investigació que desenvolupa la Universitat Rovira i Virgili al territori.

#### 4.2.2 Canvi climàtic

Tenint en compte el que indiquen les projeccions climàtiques cal tenir en compte els possibles efectes esperats, amb l'objectiu de poder preveure mesures d'adaptació a aquests efectes derivats del canvi climàtic.

A nivell de projeccions climàtiques s'han tingut en compte els recents treballs del Servei Meteorològic de Catalunya (SMC) sobre Escenaris climàtics regionalitzats a Catalunya, com a font oficial de prediccions referides a la caracterització del clima futur i tenint en compte que també s'empren en els treballs d'elaboració de la nova Estratègia Catalana d'Adaptació al Canvi Climàtic 2021-2030.

Aquest estudi du a terme una regionalització estadística a molt alta resolució espacial (1 km) a partir de tres simulacions globals del clima del darrer Informe d'Avaluació de l'IPCC forçades amb dos escenaris d'emissions: l'RCP4.5 (escenari d'emissions moderat) i l'RCP8.5 (escenari d'emissions intensiu). L'àmbit territorial del GALP Costa Daurada està inclòs dins de la zona d'estudi litoral-prelitoral.

Dels dos escenaris d'emissió acabats d'esmentar, s'ha decidit treballar amb el RCP 8.5, el més pessimista però, desgraciadament, a dia d'avui, el més realista.

A continuació es resumeixen els valors de la projecció per als períodes 2021-2030 i 2021-2050 segons l'escenari seleccionat per al conjunt de Catalunya.

CATALUNYA		RCP85	
		p50 (mín ; màx)	p50 (mín ; màx)
Variable (unitats)	Període	2021-2030	2021-2050

Temperatura Mitjana (°C)	Anual	+1,7 [+0,4 ; +3,6]	+1,7 [+0,4 ; +3,6]
	Hivern: DGF	+1,5 [+0,1 ; +3,7]	+1,7 [+0,4 ; +3,6]
	Primavera: MAM	+1,6 [+0,3 ; +3,4]	+1,7 [+0,4 ; +3,6]
	Estiu: JJA	+1,7 [+0,6 ; +3,5]	+1,7 [+0,4 ; +3,6]
	Tardor: SON	+2,3 [+0,8 ; +3,6]	+1,7 [+0,4 ; +3,6]
Temperatura Màxima (°C)	Anual	+1,9 [+0,3 ; +4,1]	+2,4 [+0,7 ; +4,3]
	Hivern: DGF	+1,5 [-0,2 ; +4,0]	+1,7 [+0,0 ; +4,1]
	Primavera: MAM	+1,7 [-0,1 ; +3,7]	+1,7 [-0,2 ; +3,9]
	Estiu: JJA	+2,0 [-0,3 ; +4,5]	+2,3 [-0,2 ; +4,8]
	Tardor: SON	+2,5 [+0,7 ; +4,5]	+3,2 [+0,7 ; +5,1]
Temperatura Mínima (°C)	Anual	+1,5 [+0,3 ; +3,1]	+1,9 [+0,8 ; +3,4]
	Hivern: DGF	+1,5 [-0,1 ; +3,6]	+1,7 [+0,3 ; +3,8]
	Primavera: MAM	+1,6 [+0,4 ; +3,5]	+1,6 [+0,2 ; +3,6]
	Estiu: JJA	+1,5 [+0,3 ; +2,9]	+1,7 [+0,6 ; +3,1]
	Tardor: SON	+2,0 [+0,9 ; +3,2]	+2,4 [+1,2 ; +3,7]

Taula 7 Resum amb els valors mitjans, màxims i mínims de les variacions de temperatura projectades per al conjunt de Catalunya segons l'escenari RCP8.5 en els períodes 2021-2030 i 2021-2050. Font: SMC

CATALUNYA	
Variable (unitats)	Període
Precipitació Acumulada (%)	Anual
	Hivern: DGF
	Primavera: MAM
	Estiu: JJA
	Tardor: SON
Dies de Glaçada (dies)	Anual
Dies de Fredor $\leq 10^{\circ}\text{C}$ (dies)	Anual
Dies Lliures de Glaçada (dies)	Anual
Nits Tropicals $\geq 20^{\circ}\text{C}$ (dies)	Anual
Nits Tòrrides $\geq 25^{\circ}\text{C}$ (dies)	Anual
Dies de Calor $\geq 30^{\circ}\text{C}$ (dies)	Anual
Dies Tòrrids $\geq 35^{\circ}\text{C}$ (dies)	Anual
Longitud màxima de ratxa seca (dies)	Anual
Dies de precipitació feble $\leq 5$ mm (dies)	Anual
Dies de precipitació abundant $\geq 50$ mm (dies)	Anual
Percentil 95 anual de precipitació (dies)	Anual

Taula 8 Resum amb els valors mitjans, màxims i mínims de les variacions de precipitació i de diferents variables projectades per al conjunt de Catalunya segons l'escenari RCP8.5, períodes 2021-2030 i 2021-2050. Font: SMC

En la zona litoral-prelitoral, s'esperen els següents canvis en les diferents variables climàtiques relacionades amb la temperatura (tots ells projectats al període 2021-2050 respecte el període de referència 1971-2000):

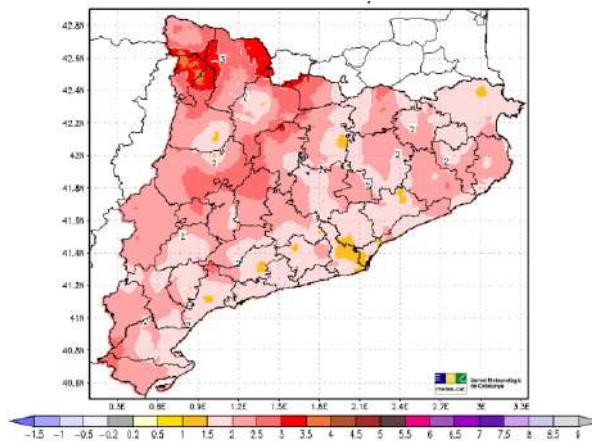

*Increment de la temperatura mitjana anual proper als +3,5°C (al voltant dels +2°C a la zona de la Costa Daurada).*

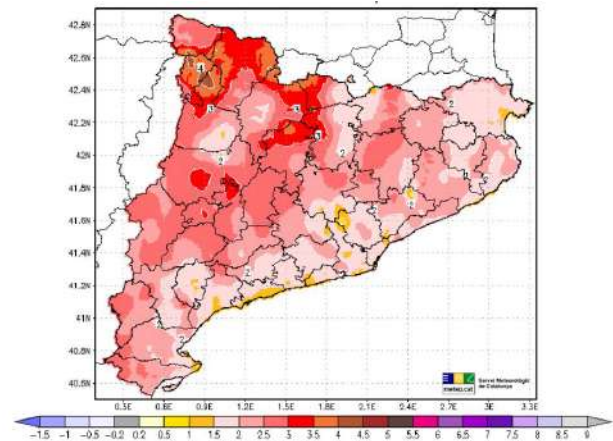

*Increment de la temperatura màxima mitjana anual per sobre dels +4,0°C (al voltant d'1,5+2°C a la zona de la Costa Daurada).*

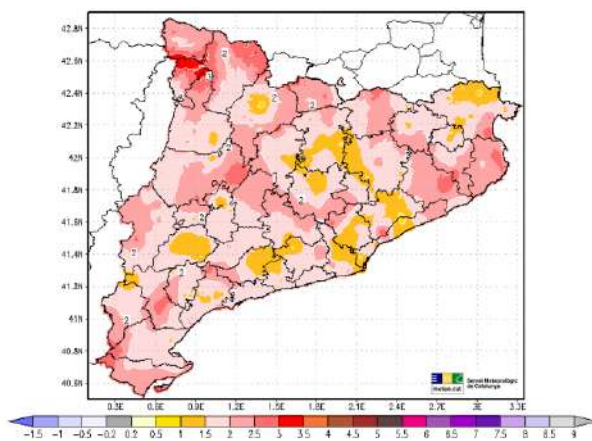

*Increment de la temperatura mínima mitjana anual de +3,0°C (al voltant dels +2°C a la zona de la Costa Daurada).*

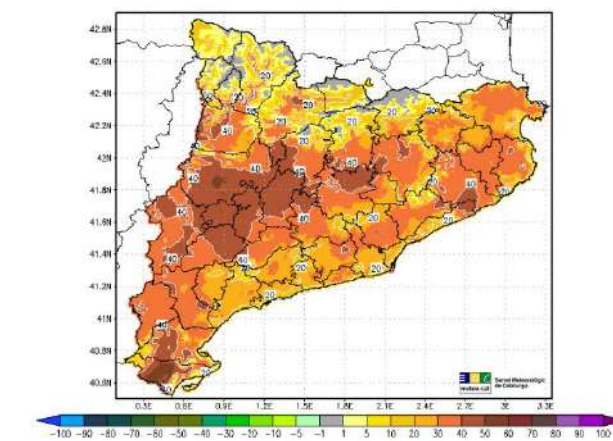

*Increment del nombre mitjà anual de dies de calor (dies amb TX ≥ 30°C) de +20 dies.*

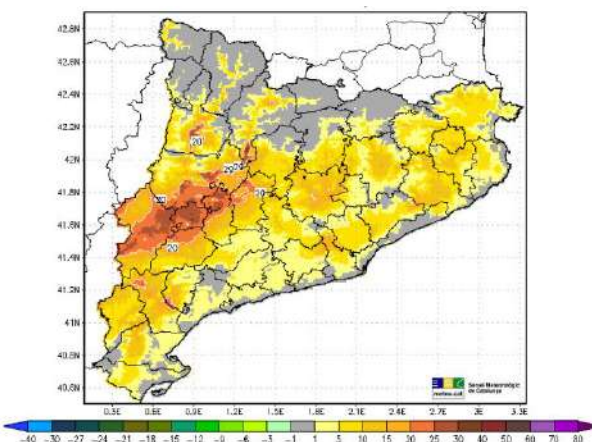

*Increment del nombre mitjà anual de dies tòrrids (dies amb TX ≥ 35°C) de +5 dies.*

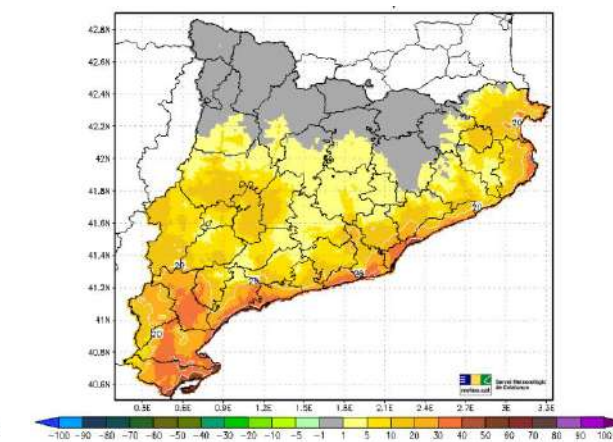

*Increment del nombre mitjà anual de nits tropicals (dies amb TN ≥ 0°C) de +35 dies.*

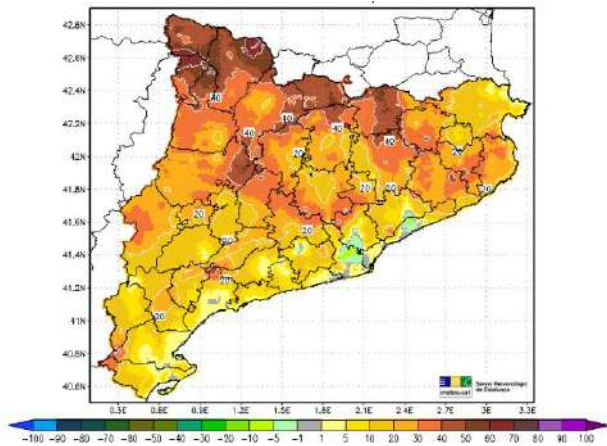

*Increment del nombre mitjà anual de dies lliures de glaçada (dies amb  $TN \geq 2^{\circ}C$ ) de +5 dies.*

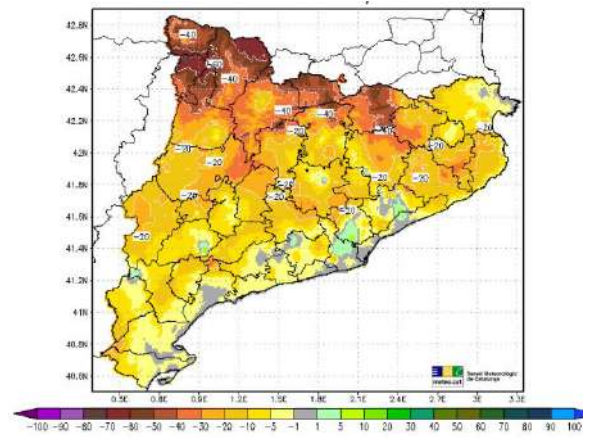

*Increment del nombre mitjà anual de dies de glaçada (dies amb  $TN \leq 2^{\circ}C$ ) de -5 dies.*

S'escau destacar que s'obtenen majors increments dels paràmetres de temperatura a la tardor i primavera (allargament de les condicions estiuenques, avançant-se la seva arribada cap a l'inici de maig i retardant-se la seva fi cap a final de setembre o inici d'octubre).

L'evolució projectada pel SMC per les **precipitacions** presenta una gran variabilitat interanual que dificulta la identificació de tendències clares i robustes en aquestes variables. Tanmateix, es conclou que cal esperar:

- Disminució general de la precipitació mitjana anual, especialment remarcable a l'estiu a tot el país i considerable a la tardor per a la zona litoral i prelitoral. Per al 2050 es podrien assolir reduccions que podrien superar el -10% per a tot Catalunya i per a la precipitació mitjana anual, sent de mitjana del -12% a la tardor i del -26% a l'estiu.
- Augment generalitzat de la longitud màxima de ratxa seca anual (dies consecutius amb una  $PPT < 1mm$ , LMRS), fent més intenses les sequeres, especialment a tota la zona litoral-prelitoral i les Terres de Ponent. L'increment de la LMRS podria arribar a +20 dies.
- Les simulacions estarien projectant un augment de la freqüència d'esdevenir importants temporals de pluja durant l'hivern o la tardor al conjunt de Catalunya.

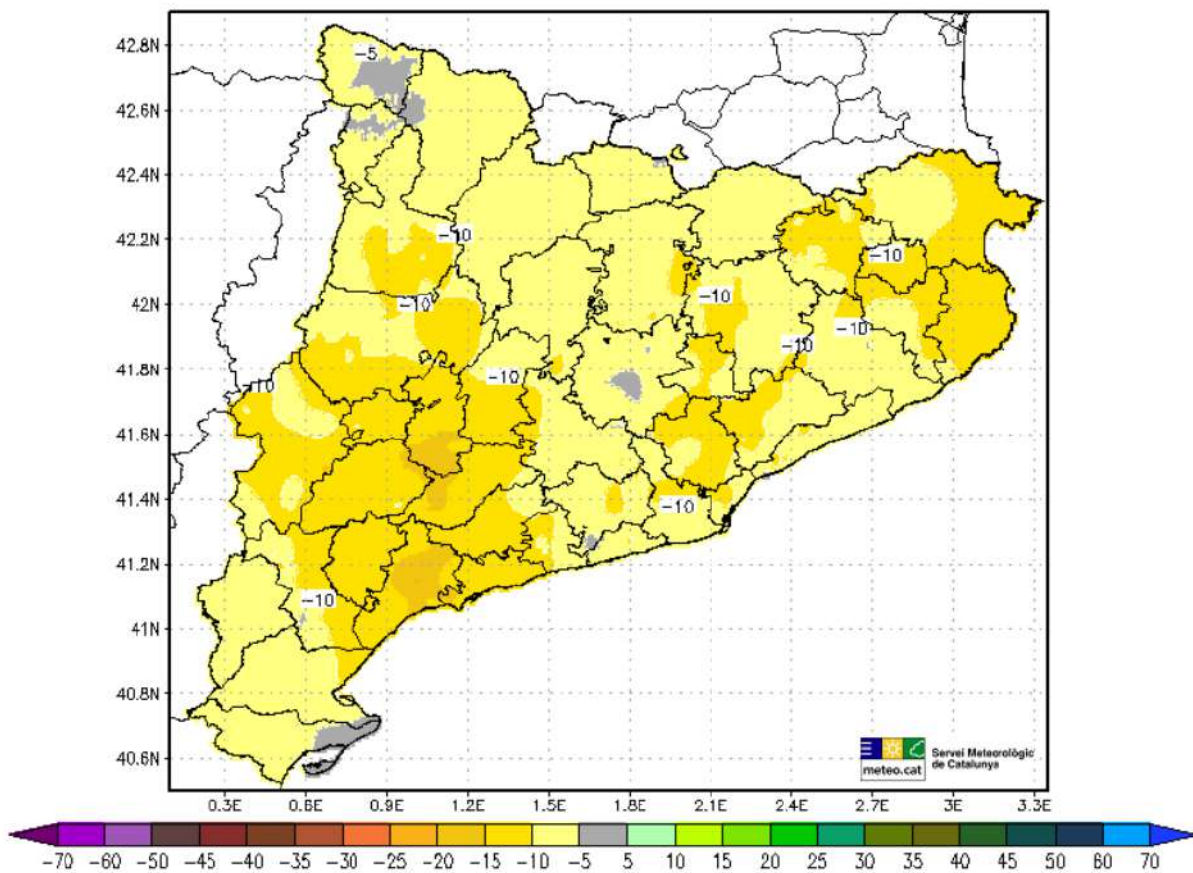

Variació projectada (en %) de la Precipitació (PPT) mitjana anual

Els sistemes costaners són particularment vulnerables a la **pujada del nivell mitjà del mar** i als canvis en la intensitat i freqüència dels esdeveniments climàtics extrems. A més del risc d'inundació permanent a zones baixes a causa de l'augment del nivell mitjà del mar, altres impactes del canvi climàtic inclouen un augment de l'erosió a platges i penya-segats, la degradació d'ecosistemes costaners i la intrusió salina. Els canvis més significatius es produiran al nivell mitjà del mar, la temperatura ambient i la temperatura superficial de mar.

A la costa coexisteixen interaccions complexes entre el sistema natural i socioeconòmic que suggereixen que les conseqüències del canvi climàtic es poden manifestar de moltes maneres. Les anàlisis d'avaluació de riscos permeten identificar les àrees més exposades a diferents impactes, entendre'n l'origen, identificar-ne l'extensió i la severitat, i assistir en l'elaboració de plans de gestió i presa de decisions com ara estratègies d'adaptació.

Les projeccions elaborades per l'Oficina Catalana del Canvi Climàtic i l'ICGC, en el marc del Pla PIMA ADAPTA COSTAS per l'adaptació als efectes del canvi climàtic del domini públic marítimo-terrestre adscrit a la comunitat autònoma, estimen per l'escenari RCP 8.5 una pujada de 20 cm en l'horitzó 2030-2050 i de 32 cm en l'horitzó 2046-2065.

En resum, les principals dades que s'extreuen per l'horitzó 2050 són les següents:

- Increment de 2°C en la temperatura mitjana anual.
- Increment d'1,5-2°C en les temperatures màximes mitjanes, increment dels dies de calor i de les nits tropicals.

- Increment de fins a 20 dies dels períodes de sequera.
- Disminució de les precipitacions en un 15%.
- Increment dels episodis de pluja de tipus torrencial i dels seus riscos associats.
- Pujada del nivell del mar de 20 cm.

Aquestes previsions, a nivell marí, sobretot com a conseqüència de l'augment de les temperatures, poden tenir importants efectes sobre la fenologia de la fauna, generant impactes sobre l'activitat pesquera. Per altra banda, l'enduriment de les condicions climàtiques pot tenir un efecte important sobre el benestar de la població i el desenvolupament de les seves tasques quotidianes. Finalment, l'increment de les temperatures i dels episodis de pluges torrencials i mala mar pot provocar danys a les infraestructures pesqueres del GALP.

### 4.2.3 Paisatge

L'àmbit d'estudi està inclòs dins del Catàleg del Paisatge del Camp de Tarragona, aprovat definitivament el maig del 2010. És un document que recull les característiques paisatgístiques del camp de Tarragona i en destaca els màxims valors, explicant-ne els motius i l'evolució. També fa una anàlisi de les dinàmiques que segueix el territori i l'evolució que tindrà. És una eina cabdal per a la planificació territorial i les polítiques dutes a terme al territori.

Cambrils es localitza dins de la unitat del paisatge del Litoral del Camp, Tarragona dins de Reus-Tarragona, Torredembarra a la del Baix Gaià i Calafell a la unitat Litoral del Penedès.

En general, el paisatge de l'àmbit d'estudi està fortament influenciat per l'activitat turística i industrial de la zona, sobretot per les edificacions a primera línia de costa, les urbanitzacions dins del mosaic agrícola, els grans càmpings, les grans indústries i el port de Tarragona.

El Catàleg del Paisatge recull els valors estètics, naturals, patrimonials, productius i socials de diferents les unitats de paisatge, analitza les seves dinàmiques i proposa un seguit d'objectius per a cadascuna de les unitats. L'activitat pesquera tradicional de la zona ha deixat empremta en forma de nombroses representacions de patrimoni cultural, que si bé en alguns casos han desaparegut arran de la transformació urbanística de les viles, en alguns casos s'han mantingut com el nucli mariner de Cambrils, el barri mariner del Serrallo o les botigues de pescadors de Calafell.

## 4.3 Caracterització socioeconòmica

### 4.3.1 Població

#### Evolució de la població i sexe

La població de l'àmbit d'estudi ha incrementat un 31% durant els darrers 20 anys.

La població de la zona s'ha incrementat un 30% en els darrers 20 anys, presentant una tendència ascendent fins el 2012, quan va assolir el màxim de població superant els 74.000 habitants, a partir del qual va començar a perdre població anualment si bé els tres darrers anys sembla que s'ha invertit la tendència, recuperant altra vegada el ritme de creixement de la població.

La distribució per sexes és equilibrada i s'ha mantingut constant al llarg dels anys.

Any	Homes	Dones	Total	%homes	%dones
2022	106.065	110.851	216.916	48,90%	51,10%
2021	105.912	110.108	216.020	49,03%	50,97%
2020	105.677	109.721	215.398	49,06%	50,94%

2019	103.345	107.790	211.135	48,95%	51,05%
2018	101.177	105.920	207.097	48,85%	51,15%
2017	100.248	104.738	204.986	48,90%	51,10%
2016	99.864	104.252	204.116	48,93%	51,07%
2015	99.809	103.988	203.797	48,97%	51,03%
2014	100.913	104.395	205.308	49,15%	50,85%
2013	102.058	105.179	207.237	49,25%	50,75%
2012	102.423	105.048	207.471	49,37%	50,63%
2011	102.728	104.810	207.538	49,50%	50,50%
2010	105.459	106.976	212.435	49,64%	50,36%
2009	105.382	106.198	211.580	49,81%	50,19%
2008	102.968	103.519	206.487	49,87%	50,13%
2007	99.252	100.418	199.670	49,71%	50,29%
2006	96.274	97.297	193.571	49,74%	50,26%
2005	92.551	93.995	186.546	49,61%	50,39%
2004	87.908	90.035	177.943	49,40%	50,60%
2003	85.169	87.458	172.627	49,34%	50,66%
2002	81.670	83.959	165.629	49,31%	50,69%
2001	78.962	81.584	160.546	49,18%	50,82%
2000	77.023	79.816	156.839	49,11%	50,89%
1999	75.316	77.983	153.299	49,13%	50,87%
1998	74.331	76.979	151.310	49,12%	50,88%

Taula 9 Població total i per sexes dels municipis GALP. Font: Anthesis Lavola a partir de dades de l'IDESCAT

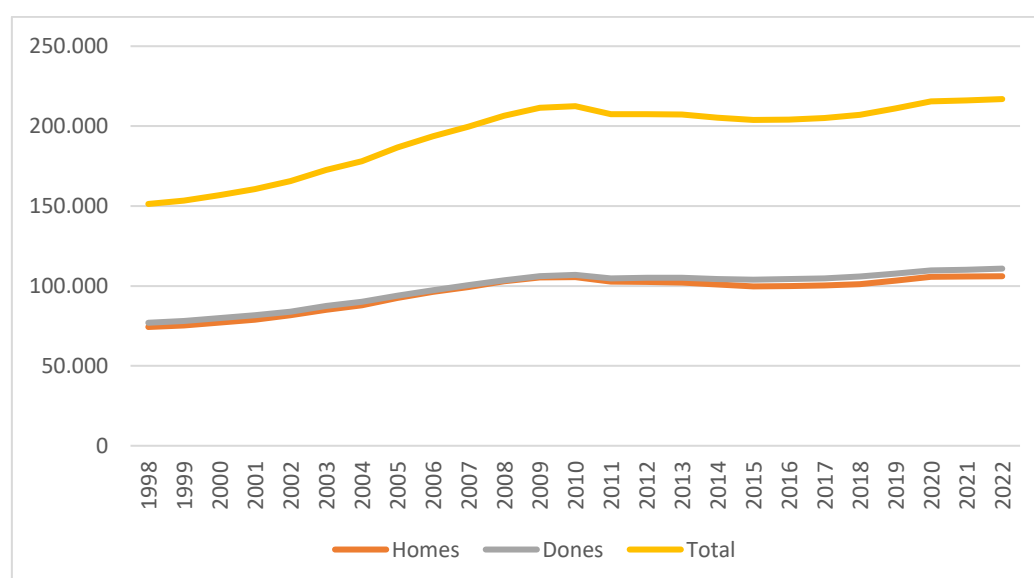

Gràfic 1 Evolució de la població de l'àmbit d'estudi. Font: Anthesis Lavola mitjançant dades de l'IDESCAT

## Població per grups d'edat

Observant les piràmides poblacionals dels quatre municipis pertanyents al GALP Costa Daurada es pot determinar, com a la majoria de les localitats catalanes industrialitzades, una tendència cap a l'envelliment. La generació del "baby boom" està començant a accedir a les franges més altes d'edat, mentre que, per altra banda, seguint també el model general de Catalunya, els estrats més joves presenten un menor pes al conjunt de la població.

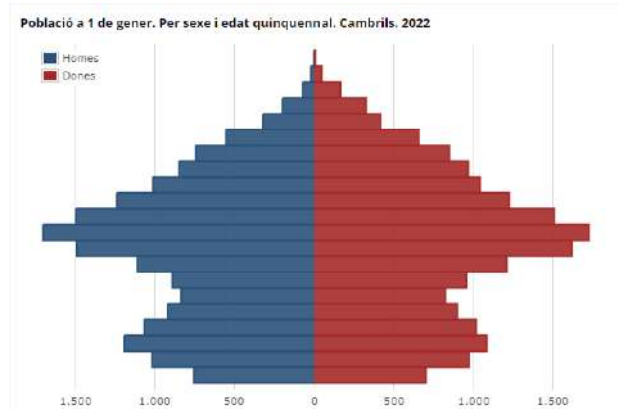

Gràfic 2 Piràmide poblacional del municipi de Cambrils l'any 2022. Font: IDESCAT

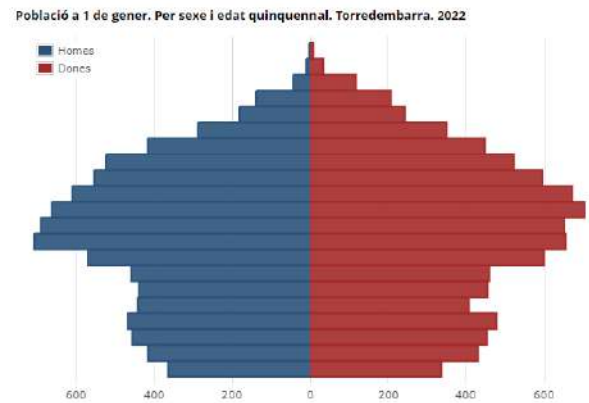

Gràfic 4 Piràmide poblacional del municipi de Torredembarra l'any 2022. Font: IDESCAT

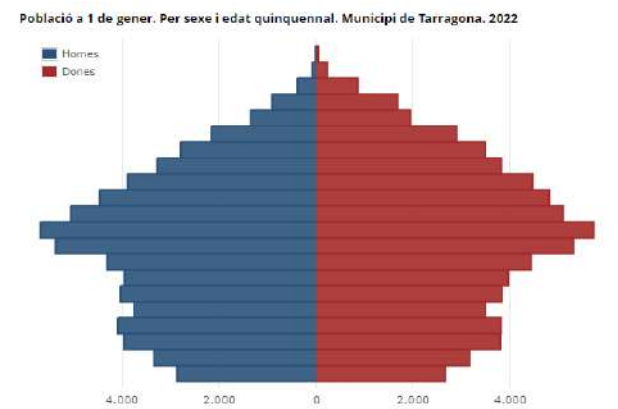

Gràfic 3 Piràmide poblacional del municipi de Tarragona l'any 2022. Font: IDESCAT

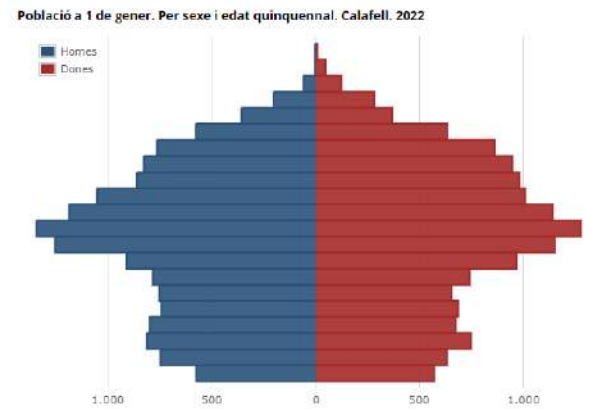

Gràfic 5 Piràmide poblacional del municipi de Calafell l'any 2022. Font: IDESCAT

Tal i com es pot observar al Gràfic 6, l'evolució de les grans franges d'edat dels quatre municipis estudiats al llarg del segle XXI no han variat de forma destacable. Com era d'esperar, la franja entre els 15 i els 64 anys és la més nombrosa durant tot el període. Pel que fa a la fracció de més de 65 anys, va adquirint importància, arribant quasi fins al 20% del total. Aquest fet és una evidència de la tendència a l'envelliment que es comentava amb anterioritat. Per altra banda, la franja més jove manté una poca rellevància al llarg dels anys, no situant-se en cap moment per sobre del 20%.



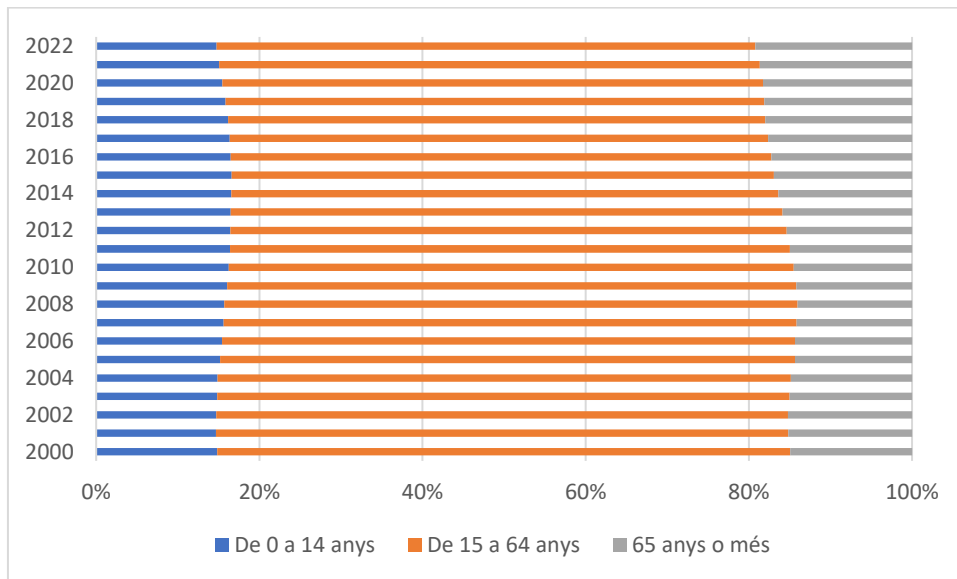

Gràfic 6 Evolució de la població per grups d'edat dels municipis de l'àmbit del GALP. Font: Anthesis Lavola a partir de dades de l'IDESCAT

### Població per municipi

Com era d'esperar, el municipi més poblat de l'àmbit territorial del GALP és Tarragona, amb més de la meitat de la població (62%). Cambrils i Calafell, en aquest ordre, ocupen la segona i tercera posició, amb un 16% i un 13% del total. La vila més petita és Torredembarra, amb un 8%. És important destacar que, independentment dels percentatges, els quatre són municipis d'una mida considerable, Torredembarra, el més xic, compta amb més de 17.000 habitants.

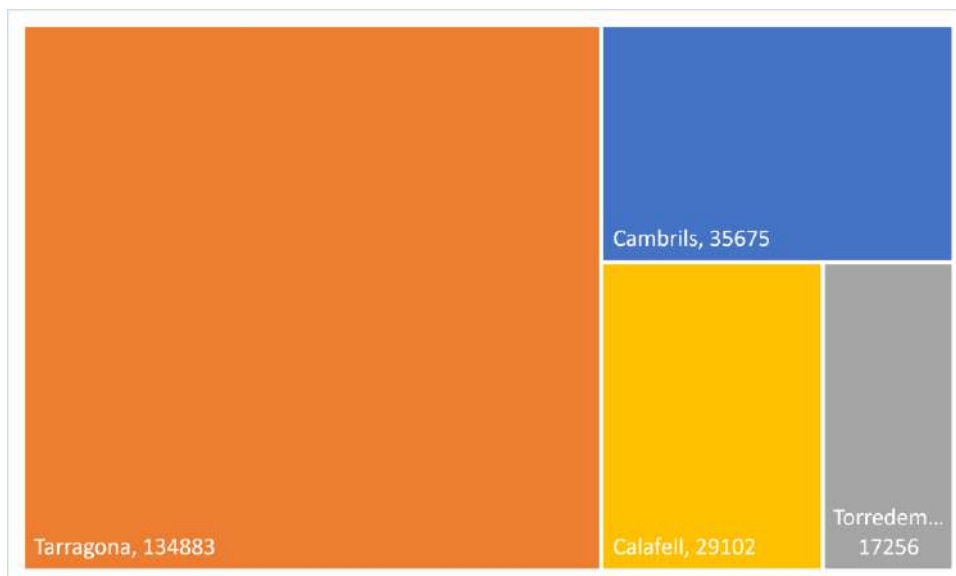

Gràfic 7 Distribució de la població entre els municipis del GALP. Font: Anthesis a partir de dades de l'IDESCAT

### 4.3.2 Perspectiva de gènere

El paper de la dona en les activitats marítimes tradicionalment ha anat vinculat a les activitats auxiliars de terra, on des de sempre hi ha tingut un paper important si bé no sempre reconegut socialment. Encara avui dia, la presència de les dones en els sectors de la pesca professional, l'aqüicultura i les activitats marítimes és inferior a la dels homes.

Segons les dades recollides al dossier tècnic Dones de mar, un document que exposa la participació femenina en l'economia blava, a la Confraria de Cambrils quasi un quart de la força pesquera està composta per dones i a Tarragona són més de la meitat, però a Torredembarra no n'hi ha cap. Per altra banda, dins de les llotges el paper de la dona és molt menor, tan sols hi ha una mínima presència femenina a la de Tarragona. Aquest document no presenta dades per Calafell.

Cal destacar que les secretaries de Tarragona, Torredembarra i Cambrils estan ocupades per dones, però no n'hi ha cap als càrrecs de les juntes directives.

L'any 2018 es va crear l'Associació Catalana de Dones de la Mar (ACDM), una organització impulsada entre el Galp Mar de l'Ebre, el Galp Costa Daurada i la Federació Nacional Catalana de Confraries de Pescadors amb la fi de reconèixer i donar visibilitat al paper de la dona als diferents sectors relacionats amb la mar. Els objectius d'aquesta associació son:

- Incrementar la visibilitat de les dones del sector primari, pesquer i aquícola i el reconeixement a la tasca que duen a terme mitjançant informació, formació, lliurament de guardons, etc.
- Fomentar el desenvolupament de projectes empresarials promoguts per dones, especialment aquells que tinguin relació amb l'Economia Blava.
- Promoure la participació de la dona en la diversificació de les activitats econòmiques del sector primari, pesquer i aquícola.
- Fomentar la participació de les dones en la formació i l'accés a les activitats professionals que es realitzen dintre de l'àmbit del sector primari, pesquer, aquícola i marítim

### 4.3.3 Activitat econòmica

#### Ocupació

Les dades de població ocupada, desocupada, activa o inactiva no s'han actualitzat des del cens de població i habitatges de l'INE de l'any 2011. Es tracta de dades amb 10 anys d'antiguitat que poden no reflectir els canvis i tendències més recents, si bé es presenten a continuació per contextualitzar aquest apartat a manca de dades més actualitzades.

En el conjunt de l'àmbit, l'any 2011 la població activa representa un 66% de la població de 16 anys i més. D'aquesta població activa, un 19% estava desocupada.

	Població ocupada	Població desocupada	Població activa	Població inactiva	Població de 16 anys i més	% població activa/població de 16 anys i més	% població desocupada/població activa
Cambrils	13182	5249	18431	14511	26548	69%	20%
Tarragona	51198	19395	70593	62433	110123	64%	18%
Torredembarra	6013	2649	8662	6530	12747	68%	21%
Calafell	8362	5195	13557	10779	20126	67%	26%
TOTAL	78755	32488	111243	94253	169544	66%	19%

Taula 10 Ocupació de la població de l'àmbit d'estudi. Font: Anthesis Lavola a partir de dades de l'IDESCAT

### Afiliació a la Seguretat Social

Mirant les dades d'afiliació a la Seguretat Social per sectors d'activitat més recents, del primer trimestre del 2022, els treballadors del sector agrari són 80, un 0,09% del total.

	TOTAL				
	Agricultura	Indústria	Construcció	Serveis	Total
Cambrils	30	220	625	4840	5720
Tarragona	50	6555	3630	71800	82035
Torredembarra	0	165	255	2355	2775
Calafell	0	175	325	2785	3290
<b>TOTAL</b>	<b>80</b>	<b>7115</b>	<b>4835</b>	<b>81780</b>	<b>93820</b>
<b>TOTAL %</b>	<b>0,09%</b>	<b>7,58%</b>	<b>5,15%</b>	<b>87,17%</b>	<b>100,00%</b>

Taula 11 Afiliacions a la seguretat social de l'àmbit d'estudi. Primer trimestre 2023. Font: Anthesis Lavola a partir de dades de l'IDESCAT

Pel que fa al afiliats en règim d'autònoms, el 0,12% dels afiliats ho són al sector de l'agricultura i la pesca.

	TOTAL				
	Agricultura	Indústria	Construcció	Serveis	Total
Cambrils	50	90	360	1.960	2.465
Tarragona	30	275	830	6.240	7.380
Torredembarra	15	45	200	955	1.215
Calafell	15	70	340	1.370	1.795
<b>TOTAL</b>	<b>110</b>	<b>480</b>	<b>1730</b>	<b>10525</b>	<b>12855</b>
<b>TOTAL %</b>	<b>0,12%</b>	<b>0,51%</b>	<b>1,84%</b>	<b>11,22%</b>	<b>13,70%</b>

Gràfic 8 Afiliacions al Règim Especial de Treballadors Autònoms de l'àmbit d'estudi. Primer trimestre 2023. Font: Anthesis Lavola a partir de dades de l'IDESCAT

### Atur registrat

Pel que fa a l'atur registrat en aquests municipis, el sector agrari representa un 2% sobre el total de l'atur registrat, proporció més elevada que la de les afiliacions.

	Agricultura	Indústria	Construcció	Serveis	Sense ocupació anterior	Total
Cambrils	38,2	106,7	163,1	1347,6	81,8	1737,3
Tarragona	167,3	460,4	713,7	5070	644,5	7055,8
Torredembarra	9,4	64,3	89,6	734,3	59,7	957,3
Calafell	7,3	134,5	161,3	1362,1	64,3	1729,6
<b>TOTAL</b>	<b>55,55</b>	<b>191,475</b>	<b>281,925</b>	<b>2128,5</b>	<b>212,575</b>	<b>2870</b>
<b>TOTAL %</b>	<b>2%</b>	<b>7%</b>	<b>10%</b>	<b>74%</b>	<b>7%</b>	<b>100%</b>

Taula 12 Atur registrat per sectors. Mitjanes anuals. 2022. Font: Anthesis .

En global, l'àmbit d'estudi té un problema important en termes d'atur, sobretot el femení i el juvenil.

### Renda familiar disponible bruta

La Renda familiar disponible bruta (RFDB) per habitant és habitualment emprada com a indicador per mesurar els ingressos disponibles pels residents d'un territori per destinar-los al consum o a l'estalvi i, per tant, també a l'habitatge. Tal i com s'observa en el Gràfic 9, Tots els municipis del GALP tenen una renda inferior a la mitjana catalana. La manca d'infraestructures de qualitat, d'oportunitats laborals i la presència d'indústries perilloses són uns dels principals motius d'aquestes dades.

Entre els quatre municipis es poden observar dos grups diferents. El primer és el que conformen Tarragona i Cambrils, els quals tenen una RFDB més similar a la global catalana, sobretot la primera, i a més a més segueixen la mateixa tendència. En canvi, Torredembarra i Calafell no només són les entitats amb una renda menor, si no que, passat el primer impacte de la crisi econòmica del 2008, van tenir una recuperació molt més lenta.

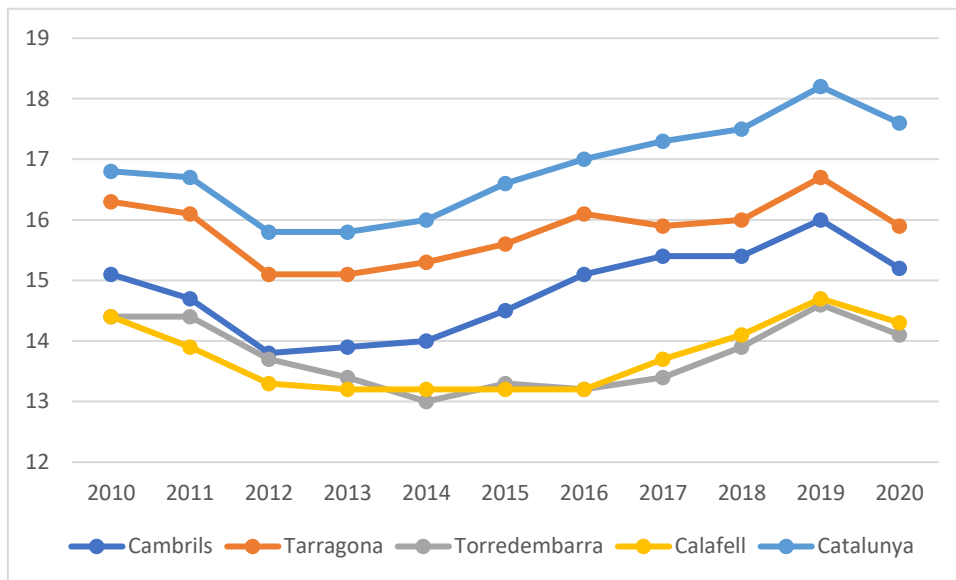

Gràfic 9 Renda familiar disponible bruta dels municipis GALP (2010 – 2020). Font: Anthesis Lavola mitjançant dades de l'IDESCAT

### Població ocupada en el sector pesquer

Segons les dades proporcionades per la Direcció General de Política Marítima i Pesca Sostenible, l'any 2021 un total de 288 persones, entre amarradors i tripulants, estaven ocupades al sector de la pesca als municipis pertanyents a l'àmbit del GALP Costa Daurada.

MODALITAT	Nombre d'embarcacions	Empreses	Armadors pescadors		TOTAL ARMADORS	Pescador per compte aliè		TOTAL PESCADORS
			homes	dones		homes	dones	
Arrossegament	36	12	44	0	44	91	0	91
Encerclament	9	4	12	0	12	86	0	86
Aux. Encerclament	0	0	0	0	0	0	0	0
Encarclament de tonyina vermella	0	0	0	0	0	0	0	0
Aux. Tonyina	1	1	2	0	2	3	0	3

Palangre de fons	0	0	0	0	0	0	0	0
Palangre de superfície	2	0	1	0	1	8	0	8
Auxiliars	0	0	0	0	0	0	0	0
Arts menors	10	9	12	0	12	8	0	8
Sense llicència específica	10	9	12	0	12	8	0	8
Amb llicència específica:	0	0	0	0	0	0	0	0
Sonso	0	0	0	0	0	0	0	0
Rastrells	0	0	0	0	0	0	0	0
Llengueta	0	0	0	0	0	0	0	0
Tallarina	0	0	0	0	0	0	0	0
Angulaires a peu	0	0	0	0	0	0	0	0
Mariscadors a peu	1	1	1	0	1	0	0	0
<b>TOTAL</b>	<b>69</b>	<b>36</b>	<b>84</b>	<b>0</b>	<b>84</b>	<b>204</b>	<b>0</b>	<b>204</b>

Taula 13 Població ocupada al sector de la pesca l'any 2021 dins l'àmbit del GALP Costa Daurada. FONT: Direcció General de Política Marítima i Pesca Sostenible

#### 4.3.4 Sector pesquer i aquícola

Les proximitats de la Costa Daurada, segons el MITERD, és una zona important a nivell de pesca extractiva. Actualment la tècnica més emprada és la de l'arrossegament, seguida per les arts menors. La flota no acostuma a fer llargues sortides per feinejar, sinó que tornen el mateix dia. Això significa que el major esforç de pesca es localitza a les aigües més costaneres.

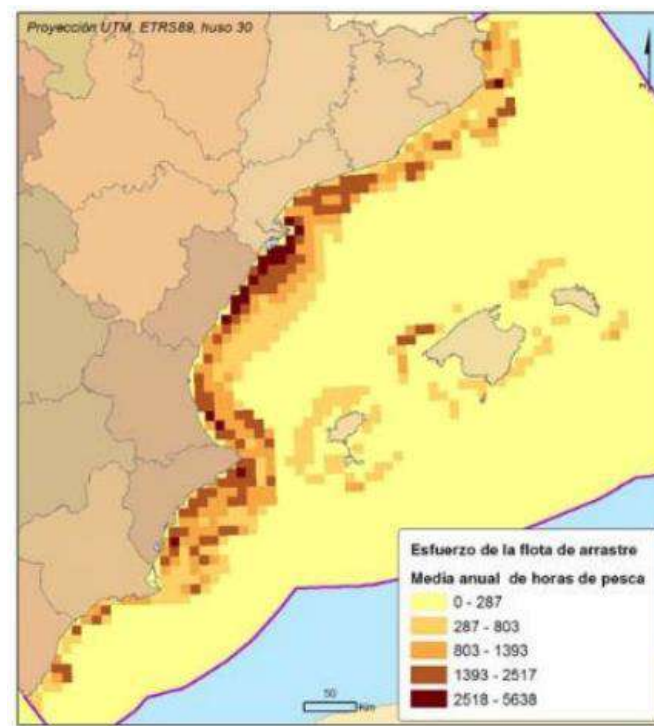

Imatge 1 Distribució de l'esforç pesquer de la flota d'arrossegament. Font: Vessel Monitoring System (VMS) i llibres de pesca del període 2007 – 2010 MITERD.

#### Organització del sector

Dins l'àmbit d'estudi es localitzen quatre confraries i quatre ports, un a cada municipi, i tres amb llotges.

	Port	Confraria de pescadors	Llotja
Cambrils	Sí	Sí	Sí
Tarragona	Sí	Sí	Sí
Torredembarra	Sí	Sí	Sí
Calafell	Sí	Sí	No

Taula 14 Infraestructures pesqueres. Font: Anthesis Lavola

A la següent figura es pot observar una representació de la densitat de població dels diferents municipis i si tenen disponibilitat de port confraria i llotja.

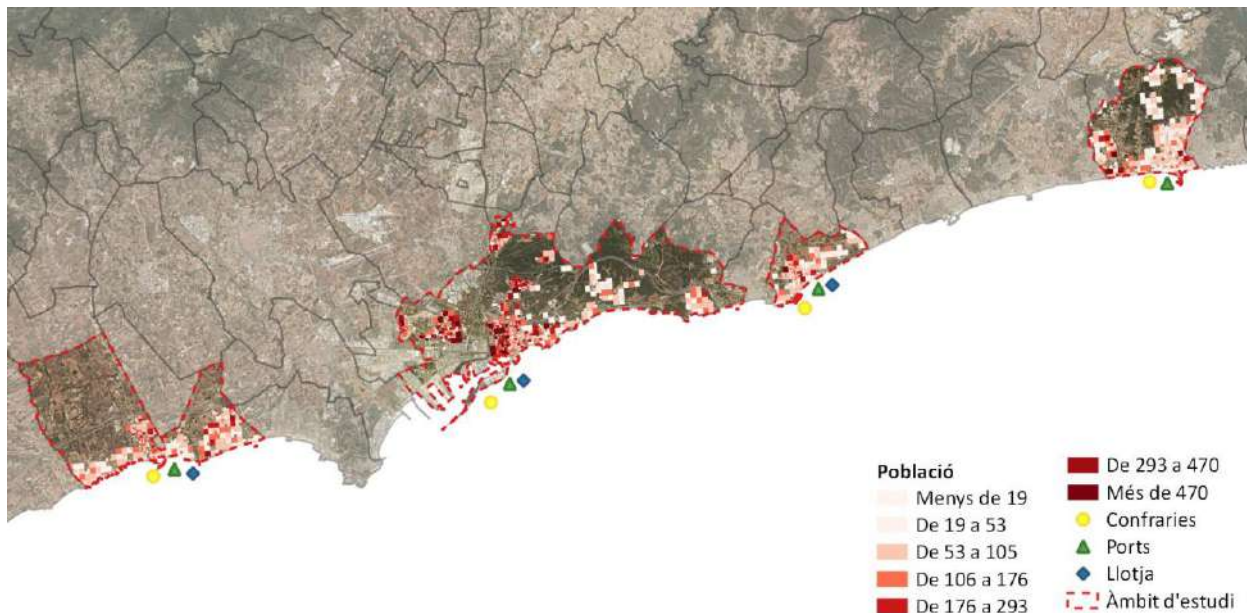

Mapa 6 Localització de tots els ports, confraries i llotjes de l'àmbit d'estudi. Font: Anthesis Lavola.

És important destacar l'Organització de Productors Pesquers Peix Blau de Tarragona, la qual engloba una sèrie de productors associats amb la fi de representar i assessorar els productors i promocionar el producte, cercant el millor preu i obrint nous mercats.

## Flota pesquera

De la mateixa forma que el conjunt de la flota pesquera catalana, la tarragonina ha patit una important davallada d'efectius durant l'última dècada. Per altra banda, si s'aprofundeix en l'evolució de les flotes que practiquen cada una de les arts de pesca, s'observa com són molt poques les tècniques que han vist la seva flota augmentada, i sempre en petites proporcions. En canvi, les que veuen la seva flota disminuïda és de forma molt més significativa. A més a més, cal destacar que les tècniques que veuen les seves flotes més disminuïdes són les que tenen una major capacitat de pesca, fet que es tradueix en una menor quantitat de captures. Els únics increments, tot i que irrisoris, es donen en les embarcacions auxiliars i les de palangre de superfície

	Arrossegament	Arts menors	Arts menors aigües interiors	Encerclament tonyina vermella	Encerclament	Palangre de fons	Palangre de superfície	Auxiliars
2012	54	43	0	0	13	3	1	0
2013	55	41	0	0	13	3	2	0
2014	49	34	0	0	9	1	2	0
2015	48	31	0	0	9	1	2	0
2016	43	26	0	0	9	1	2	0
2017	41	23	0	0	6	1	2	0
2018	41	23	0	0	6	0	2	0
2019	41	21	0	0	6	0	2	1
2020	38	21	0	0	6	1	1	1
2021	36	20	0	0	6	0	2	1
2022	36	19	0	0	6	0	2	1
% variació 2012- 2021	-33,33	-55,81	-	-	-53,85	-100	100	-
% Tarragona	-24,43	-9,49	-	-33,33	-40,00	-66,67	200,00	62,50
% Catalunya	-22,14	-98,08	-	-33,33	-30,68	-58,70	0,00	41,30

Taula 15 Evolució de la flota pesquera per tècnica a l'àmbit del GALP Costa Daurada (2012-2022). Font: Anthesis Lavola a partir de dades del Departament d'Acció Climàtica, Alimentació i Agenda Rural.

Si es comparen les dades de l'àmbit d'estudi amb les provincials i amb les del conjunt de Catalunya es pot observar com la davallada de la flota del GALP és molt més important. L'any 2012 la flota pertanyent a l'àmbit d'estudi representava un 35% de la flota tarragonina i un 12% de la catalana, mentre que actualment representa un 22% i un 9% respectivament.

Si s'observen les dades segregades per ports, és evident la marcada davallada global del conjunt de la flota, però es fa més evident en els ports més petits, Torredembarra i Calafell, els quals arriben a perdre un 61,5% i un 72,7% respectivament.

	2012	2013	2014	2015	2016	2017	2018	2019	2020	2021	2022	% variació
Cambrils	36	37	32	31	26	25	25	24	24	22	22	-38,89

Tarragona	54	54	50	50	47	42	42	40	39	39	39	-27,78
Torredembarra	13	13	10	7	6	4	5	6	5	5	5	-61,54
Calafell	11	10	8	8	6	6	4	5	4	3	3	-72,73

Taula 16 Evolució de la flota pesquera del GALP. Font: Departament d'Acció Climàtica, Alimentació i Agenda Rural.

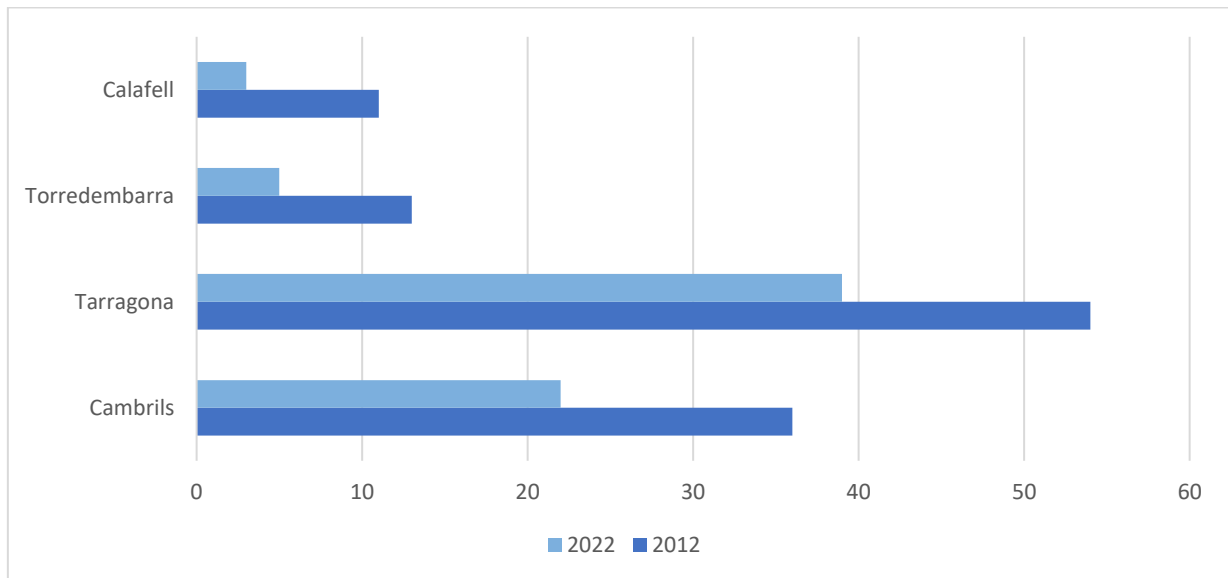

Gràfic 10 Evolució de la flota pesquera per ports. Font: Anthesis Lavola a partir de dades del Departament d'Acció Climàtica, Alimentació i Agenda Rural.

La modalitat pesquera que concentra un major nombre d'embarcacions és l'arrossegament, seguida per les arts menors. Al llarg de tot el període estudiat s'observa com, tot i la davallada de totes les tècniques, la d'arrossegament decreix menys, representant cada cop un major percentatge del total de la flota.



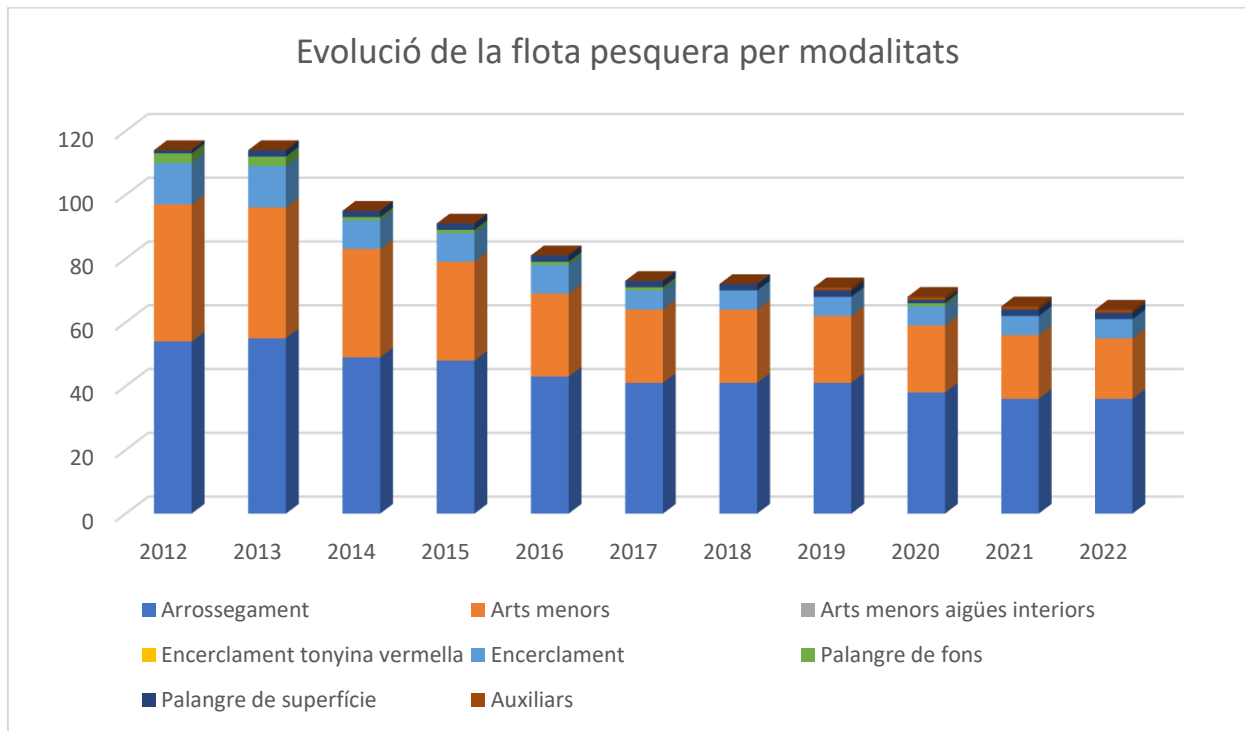

Gràfic 11 Evolució de la flota pesquera per modalitats a l'àmbit del GALP. Font: Anthesis Lavola a partir de dades del Departament d'Acció Climàtica, Alimentació i Agenda Rural.

A continuació s'analitza l'arqueig de la flota de la província de Tarragona, ja que no existeixen dades segregades per ports.

L'arqueig és una mesura reglamentada internacionalment dels espais útils per el transport de càrrega o passatgers. Com es pot observar a les figures adjuntades a continuació, les embarcacions d'arrossegament, tot i representar tant sols el 35% d'embarcacions de la demarcació, engloben fins el 64% del GT (Gross Tonnage) total. Per altra banda, i com era d'esperar, les embarcacions de palangre i d'arts menors presenten un arqueig molt menor, tot i que només d'art menor ja hi hagi més embarcacions que d'arrossegament.

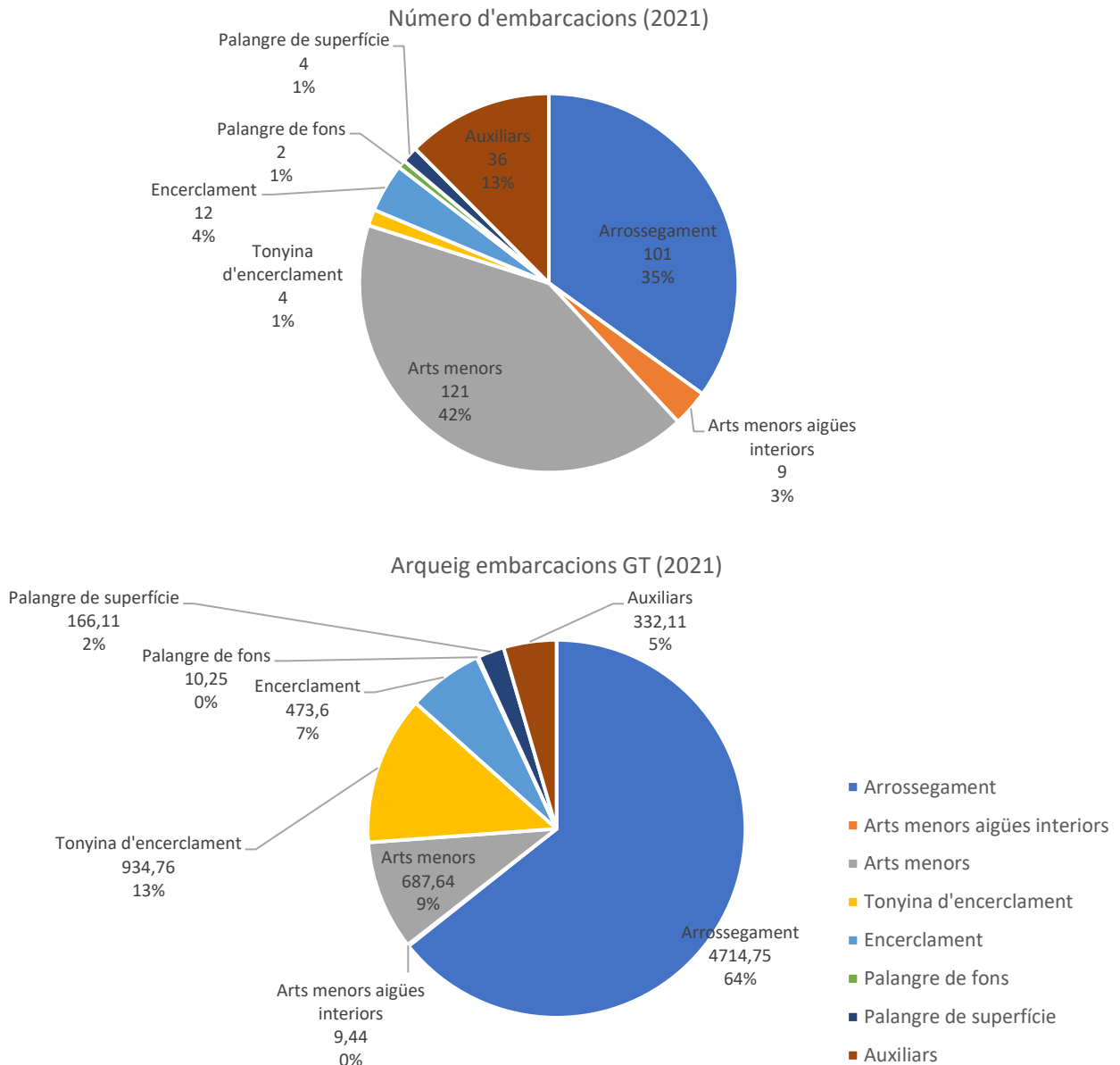

Gràfic 12 Número d'embarcacions i arqueig d'aquestes. Província de Tarragona. Font: Departament d'Acció Climàtica, Alimentació i Agenda Rural.

### Captures i recaptació per llotja

El gràfic següent mostra com Tarragona és la llotja amb més captures del GALP, tot i que cal tenir en compte que també té la flota més nombrosa.

Els valors de les captures dels municipis GALP per l'any 2021 són els següents:

	Captures kg	Recaptació €
Cambrils	1.275.385	4.642.916
Tarragona	2.273.605	10.452.786
Torredembarra	31.077	266.530

Taula 17 Captures realitzades l'any 2022 per els municipis GALP i el seu valor de llotja. Font: Departament d'Acció Climàtica, Alimentació i Agenda Rural.

### Espècies capturades

Tarragona, la llotja més important de l'àmbit d'estudi, va capturar sobretot seitó, el qual també va representar l'espècie que va aportar més beneficis fruit de la seva venda. La gamba blanca, la rosada i l'escamarlà també van ser captures amb gran valor econòmic, sobretot si es fa el càlcul per €/kg.

A Cambrils l'espècie més capturada i més lucrativa va ser el seitó, acompanyat pel lluç en segona posició.

Finalment, a la llotja de Torredembarra l'espècie més capturada va ser la bacoreta, tot i que les més profitoses econòmicament van ser la sèpia i el pop roquer.

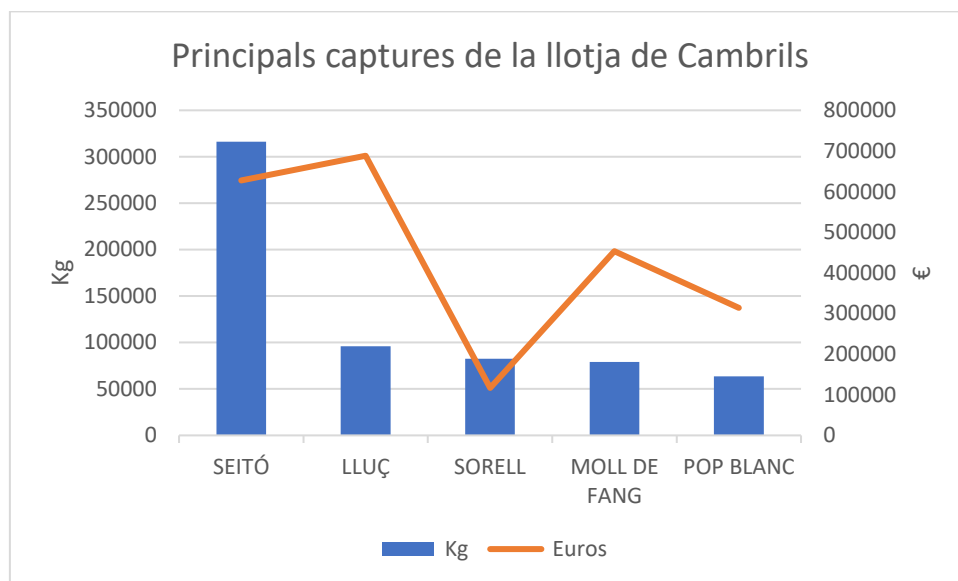

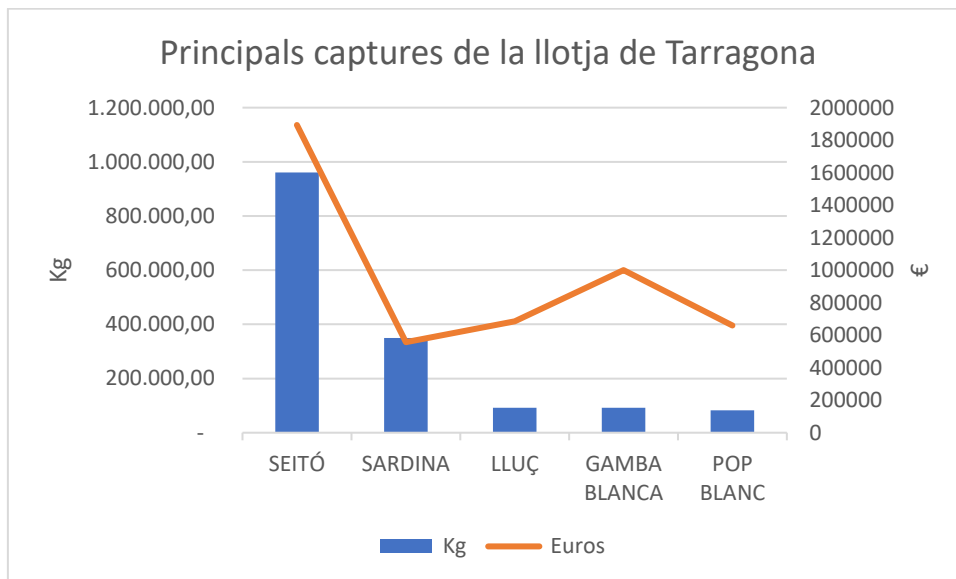
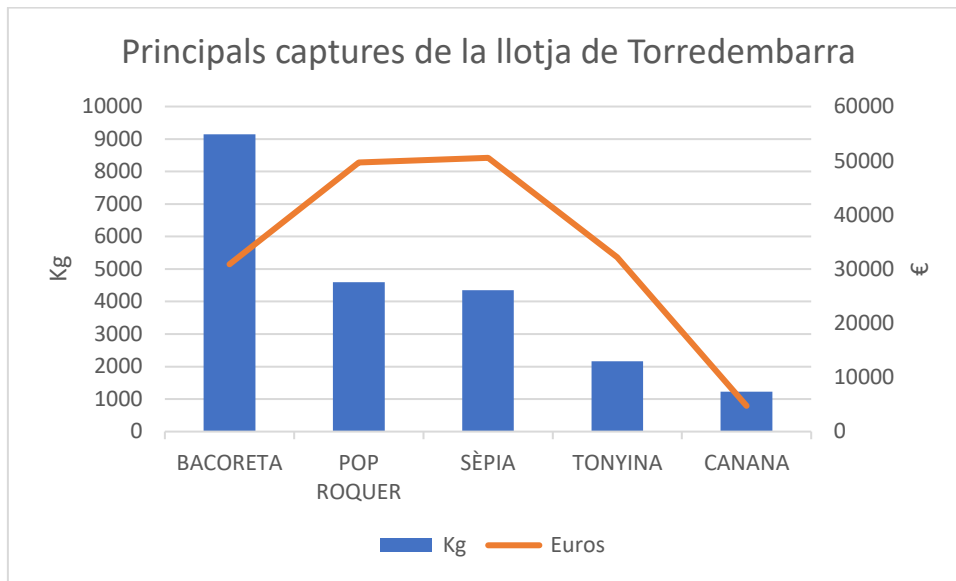

Gràfic 13 Espècies més capturades i el seu valor per a cada una de les llotges del Galp l'any 2022. Font: Anthesis Lavola a partir de dades del Departament d'Acció Climàtica, Alimentació i Agenda Rural.

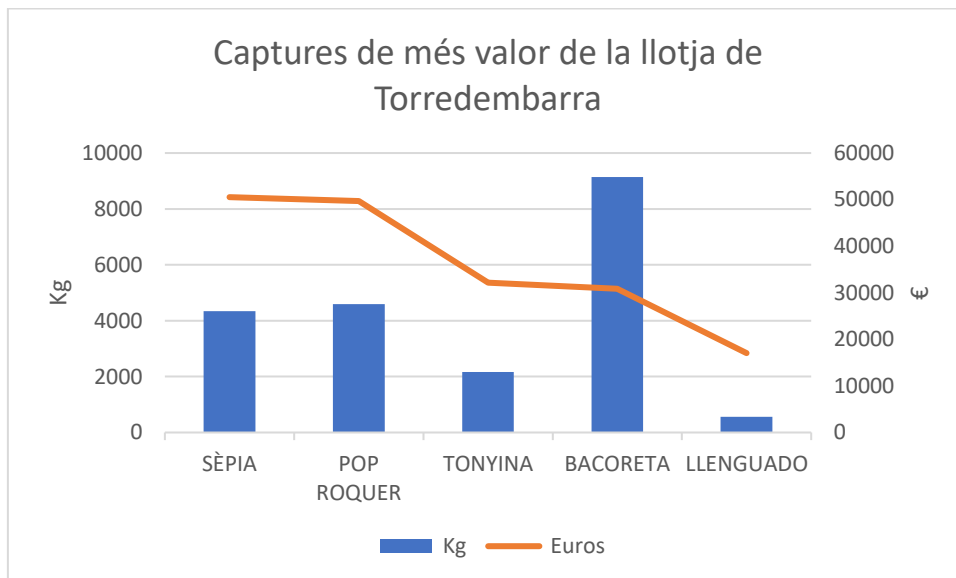
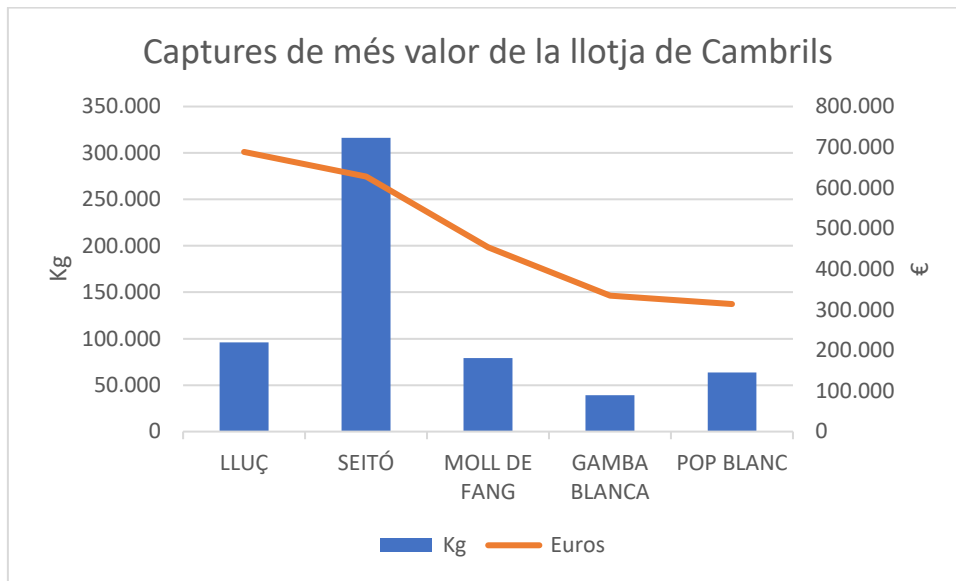

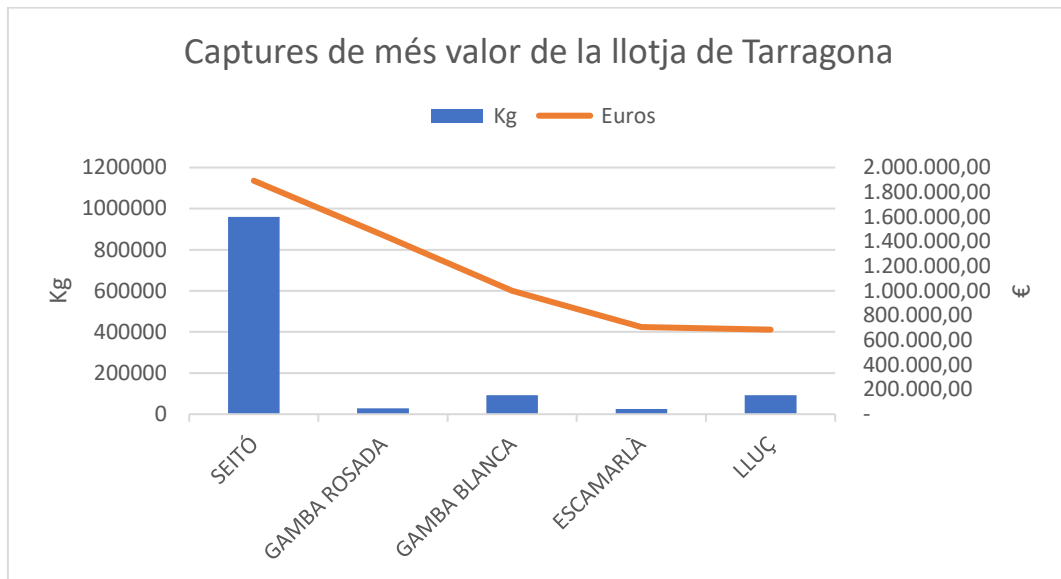

Gràfic 14 Espècies més valorades i la seva captura en Kg en cada una de les llotges del Galp l'any 2022. Font: Anthesis Lavola a partir de dades del Departament d'Acció Climàtica, Alimentació i Agenda Rural.

En termes de captures existeix una fracció d'aquestes que no estan sotmeses a cap mena de control. La pesca esportiva i el furtivisme extreuen unes grans quantitats de peix que, en part, degut a la dificultat de seguiment, no estan sotmeses a cap mena de control ni veda, fet que provoca un destacable desconeixement de les captures reals totals. Els pescadors professionals han detectat que aquest fet els perjudica de sobremanera a l'hora de desenvolupar la seva activitat i consideren que cal desenvolupar un mètode de monitoreig i regulació d'aquestes captures.

### Plans de gestió i Cogestió

El Decret 118/2018 ha portat a Catalunya un nou model de governança amb la finalitat d'incorporar al procés de gestió l'equilibri entre l'explotació del recurs d'una manera sostenible i la millora de les condicions socioeconòmiques per tal d'assolir els majors beneficis per al sector sempre tenint present la preservació del recurs pesquer i el seu medi.

Amb aquest Decret es busca que la gestió es basi en la participació dels diferents sectors implicats: Pescadors, científics, entitats mediambientals o de caire social i l'administració. En alguns casos es parla de comitès de cogestió i en altres de comissions de seguiment. En ambdós escenaris l'objectiu principal és el control i monitoreig de plans de gestió adaptatius.

Els plans de gestió, els quals recullen les mesures tècniques sobre una activitat pesquera o marisquera tot acompanyant-les d'un seguiment científic continuat i d'un grup de treball (comissió de seguiment) que fa propostes de modificació en base als resultats obtinguts. Es consideren instruments dinàmics i adaptatius que es van adaptant els resultats que es van obtenint. A més a més compten amb un programa socioeconòmic amb la fi de millorar el rendiment de la pesca.

A continuació es resumeixen els plans de gestió i cogestió que tenen efecte sobre l'àmbit territorial del GALP Costa Daurada:

- Pla de gestió de dragues mecanitzades (PGDM)

Aquest Pla va ser aprovat per la Comissió Europea el setembre del 2015 i adoptat a Catalunya mitjançant l'Ordre ARP/362/2015, de 15 de desembre.

Aquest Pla destaca per ser el primer que basa el control de l'esforç pesquer en la limitació de les jornades de pesca. La distribució d'aquestes jornades es fa entre el total màxim de permisos de marisqueig atorgables a Catalunya.

Posteriorment es van aprovar el Decret 118/2018 que fixa el marc de gestió que ha de regir l'activitat de la pesca extractiva a Catalunya, assentada i fonamentada en conceptes com la cogestió i la gestió ecosistèmica, adaptativa i de precaució i l'Ordre ARP/122/2020 que recull el marc jurídic d'aplicació del Pla.

- Pla de Gestió de Dragues per a Embarcació (PGDE)

El desenvolupament de la política pesquera comuna (Reglament CE 1967/2006) obligà a tots els estats membres a aprovar plans de gestió per a la pesca en les seves aigües territorials. Aquests plans tenen en compte les diferents arts de pesca, incloses les dragues per a embarcació.

El present PGDE aplica mesures de control de l'esforç pesquer, mesures tècniques i mesures de seguiment de l'activitat marisquera tendents a garantir el rendiment sostenible de l'activitat.

A l'octubre del 2016, l'Institut de Ciències del Mar (ICM-CSIC) va donar inici al seguiment científic exigint per a la modalitat de dragues per a embarcació. Paral·lelament l'Administració pesquera catalana duu a terme un monitoratge tècnic amb la fi de donar suport als resultats del seguiment.

Mitjançant l'Ordre ARP/11/2018 es va aprovar el Pla de gestió vigent fins a l'actualitat. que restringeix la zona autoritzada per al marisqueig amb dragues per a embarcació a la zona sud del delta de l'Ebre. Aquesta àrea és la que va mostrar el menor impacte de l'activitat, el major rendiment econòmic i el millor estat de les principals espècies objectiu en el programa de seguiment científic.

A més a més, a fi de millorar l'estat de les poblacions explotades i augmentar la sostenibilitat ambiental de la zona i la sostenibilitat econòmica del sector dependent, el pla de gestió va incorporar una substancial reducció de l'esforç pesquer mitjançant la reducció del nombre màxim de permisos especials a atorgar, la disminució de les jornades màximes anuals a repartir entre les barques autoritzades i la reducció d'hores efectives de marisqueig per la incorporació de la possibilitat de complementar l'activitat amb altres dos ormeigs per a la captura de marisc, els cadups i les cargoleres.

- Pla de gestió del Marisqueig de Garotes (PGMG)

Anteriorment el marisqueig de garotes estava regulat per l'Ordre AAR/436/2008 i en limitava l'extracció al litoral gironí. Però el fet que hagi augmentat l'interès gastronòmic per aquesta menja va provocar un increment de les sol·licituds de pesca per tot el litoral català.

És per això, i per al control de la depredació de les espècies vegetals, que es va publicar l'Ordre ARP/105/2020 per la qual s'aprova el Pla de gestió per al marisqueig professional de garotes al litoral català i per la qual s'estableix una veda per a les captures de garotes en la pesca recreativa.

- Pla de cogestió del pop roquer de la Catalunya Central

El gener del 2019 es va constituir el Comitè de cogestió per a l'elaboració d'aquest Pla amb la fi de controlar l'esforç pesquer per tal de pal·liar la davallada de les poblacions d'aquesta espècie. Aquest òrgan està integrat pel sector pesquer (que inclou les confraries de pescadors de Sitges, Vilanova i la Geltrú, Calafell, Torredembarra, Tarragona i Cambrils), el sector científic (format per investigadors de l'ICM-CSIC), les entitats socials (WWF, Fundació ENT i Fundació

Lonxanet), l'Administració autonòmica (Direcció General de Pesca i Afers Marítics) i les Federacions Territorials de Barcelona i Tarragona.

El Pla va ser aprovat el febrer del 2020 (Ordre ARP/222/2020) amb una peculiaritat: És un document adaptatiu que no té un període de vigència, de forma que va incorporant noves mesures per tal d'emmotllar-se a la realitat canviant.

#### 4.3.5 Turisme

La Costa Daurada és un gran destí turístic, no només intern sinó internacional. Aquest fet, sumat al fort component estacional que presenta, representa que en certs moments de l'any la població incrementi de forma molt considerable, arribant a duplicar la població resident. Per tal d'observar aquest fet és útil estudiar la població itinerant de cada un dels municipis que conformen l'àmbit d'actuació del GALP Costa Daurada:

	no resident present	resident absent	total	Població resident	Població ETCA	Població ETCA (%)
Cambrils	8.138	-3.227	4.911	35.064	39.975	114,0
Tarragona	16.428	-8.715	7.713	135.436	143.149	105,7
Torredembarra	3.014	-1.580	1.434	17.057	18.491	108,4
Calafell	7.135	-2.444	4.691	28.463	33.154	116,5
<b>Total</b>	<b>34.715</b>	<b>-15.966</b>	<b>18.749</b>	<b>216.020</b>	<b>234.769</b>	

Taula 18 Població itinerant dels municipis membres (2021). Unitats: Persones en equivalència a temps complet anual (ETCA). Font: Anthesis Lavola a partir de dades de l'IDESCAT.

Observant la classificació de municipis amb més població itinerant, Tarragona ocupa la tercera posició, Cambrils la novena i Calafell la desena.

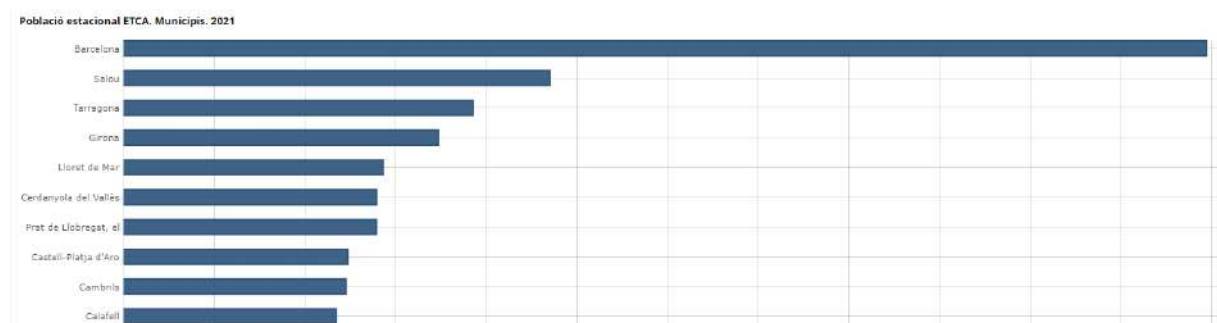

Gràfic 15 Els deu municipis amb més població estacional de Catalunya (2021). Font: IDESCAT.

Segons les últimes dades registrades per l'Institut d'Estadística de Catalunya, el municipi amb més places turístiques és Cambrils i el segon Tarragona, sobretot places hoteleres i de càmping. En total n'hi ha 30.559 a tot l'àmbit d'estudi del GALP, majoritàriament places de càmping. Com es pot observar a la taula adjuntada a continuació, les places turístiques dels 4 municipis signifiquen el 22% del total de places de la província de Tarragona.

	Hotels	Places d'hotels	Càmpings	Places de càmpings	Turisme rural	Places de turisme rural	Total de places
Cambrils	26	8.247	5	7.086	1	14	15.379
Tarragona	26	2.274	7	8.343	1	9	10.660



Torredembarra	4	327	4	2.685	0	0	3.020
Calafell	10	1.490	0	0	0	0	1.500
<b>Total</b>	<b>66</b>	<b>12.338</b>	<b>16</b>	<b>18.114</b>	<b>2</b>	<b>23</b>	<b>30.559</b>
Província TGN	384	65.037	65	69.465	360	2.912	138.223
% GALP respecte la província	17%	19%	25%	26%	1%	1%	22%

Taula 19 Places turístiques dels municipis GALP l'any 2021 i la comparativa amb el total de la província. Font: Anthesis Lavola mitjançant dades de l'IDESCAT

La Costa Daurada mostra símptomes evidents de massificació turística. Un exemple pot ser la terciarització i la temporalitat de l'ocupació o el canvi radical del paisatge costaner. En el cas de la pesca, tal i com s'ha observat amb anterioritat, el sector professional ha vist minvada la seva captura, en part, per la falta de control de la pesca esportiva i de la quantitat de peix que extreu. Però, a més a més, també es generen problemes de convivència degut a la forta freqüentació d'embarcacions lúdiques.

Per altra banda, la falta de consciència i el desconeixement fan que es generin importants impactes sobre els ecosistemes litorals, tant marins com costaners. Un exemple és el fondeig sobre els herbassars marins, fet que també acaba repercutint de forma negativa sobre la recuperació de les espècies pescades.

#### • Marques turístiques

La creació de marques que certifiquin l'origen i la qualitat de certs bens i serveis és una pràctica molt estesa per tal de promocionar un territori en concret. La costa tarragonina no és una excepció i està dominada pel distintiu Costa Daurada, un dels més importants de Catalunya. Aquesta marca, de caràcter principalment turístic costaner, està promocionada pel Patronat de Turisme de la Diputació de Tarragona i engloba L'Alt Camp i el Baix Camp, el Tarragonès, el Priorat, la Conca de Barberà i el Baix Penedès.

Cal recordar, tal i com s'ha esmentat amb anterioritat, l'existència de l'OPP Peix Blau de Tarragona, una marca en si que certifica la qualitat i l'origen del producte.

A part de promocionar les denominacions d'origen presents a la zona, com ara la DO Avellana de Reus, la DO Siurana o les diferents DO de vins, Costa Daurada també és un paraigua de marques més petites com la Ruta del Cister o la ruta de l'oli de Catalunya o múltiples rutes enològiques.

#### 4.3.6 Economia blava

Segons les dades del Departament de Acció Climàtica, Alimentació i Agenda Rural de la Generalitat de Catalunya, el 2019 l'economia blava va representar un volum de negoci de 25.170,7 milions d'euros, un 5,4% respecte el total, i un valor afegit brut de 7.304,9 milions d'euros, un 3,2% respecte el global català. A nivell ocupacional aquesta fracció de l'economia catalana va significar 209.278 llocs de feina, un 5,5% del total.

Els principals subsectors de l'economia blava a Catalunya són:

- Turisme marítim, 69% del VAB i 80% dels ocupats.
- Activitats portuàries, 12% del VAB i 5% dels ocupats.
- Recursos marins vius, 10% del VAB i 8% dels ocupats.

- Transport marítim, 8% del VAB i 5% dels ocupats.
- Construcció Naval, 1% del VAB i 1% dels ocupats.

En base a l'ordre ACC/276/2022, l'any 2021 el Baix Camp tenia 687 persones ocupades en l'economia blava, el Baix Penedès 226 i el Tarragonès 2.949.

Dins de l'economia blava, en especial en zones com la Costa Daurada, el turisme de mar i platja desenvolupa un paper fonamental i aporta grans ingressos. En l'àmbit del GALP es poden destacar tres models d'organitzacions que són indicadors de la importància d'aquest sector dins de l'economia blava dels municipis:

- Les acadèmies nàutiques: L'àmbit d'estudi, sense comptar amb els municipis adjacents, compta amb cinc acadèmies que ofereixen l'oferta suficient com per cursar un ampli rang de títols i pràctiques, des de la llicència de navegació fins al títol de capità/na de iot, passant per formacions de comunicacions, vela o navegació. Calafell és l'únic municipi del GALP que no disposa d'acadèmia, però n'hi ha varies al seu entorn, concretament al Vendrell i a Cunit.

Nom	Localitat	Comarca
ACADEMIA NAUTICA CLUB NÀUTIC CAMBRILS	Cambrils	Baix Camp
ACADEMIA NAUTICA GESEMAR ZEUS	Cambrils	Baix Camp
ACADEMIA NÀUTICA ARGOS, SL	Tarragona	Tarragonès
ACADÈMIA NÀUTICA TERRAMAR	Tarragona	Tarragonès
LA BELLA LOLA IBIZA 2014 SL	Torredembarra	Tarragonès

Taula 20 Acadèmies nàutiques autoritzades dins de l'àmbit del GALP. Font: Direcció General de Política Marítima i Pesca Sostenible.

- Els centres d'immersió: El guiatge i lloguer de material d'immersió és un negoci que, des de fa més d'una dècada, ha anat incrementant la seva presència en les costes catalanes. La Costa Daurada, com a destí turístic, no ha estat una excepció i compta amb múltiples establiments que ofereixen aquests serveis. Dins dels municipis pertanyents al GALP Costa Daurada se'n localitza una desena:

Nom	Localitat	Comarca
DIVING SALOU	Cambrils	Baix Camp
GLUPS DIVING CAMBRILS - L'HOSPITALET DE L'INFANT	Cambrils	Baix Camp
ESCAFANDRA CALAFELL	Segur de Calafell	Baix Penedès
ASSOCIACIÓ CLUB SUBMARINISME SUBKRO	Tarragona	Tarragonès

CLUB D'ACTIVITATS DOFI-SUB	Tarragona	Tarragonès
CLUB ESPORTIU BUSSEIG TARRACO	Tarragona	Tarragonès
MAR DE HIELO	Tarragona	Tarragonès
SOCIETAT D'EXPLORACIONS SUBMARINES DE TARRAGONA	Tarragona	Tarragonès
M. ROTA DIVING	Torredembarra	Tarragonès
ODYSEA	Torredembarra	Tarragonès

Taula 21 Centres d'immersió autoritzats dins de l'àmbit del GALP. Font: Direcció General de Política Marítima i Pesca Sostenible.

- Els centres nàutics: Aquests centres són l'epicentre de gran part del negoci recreatiu entorn del mar i uns grans indicadors de la grandària d'aquest sector de l'economia blava en un territori. S'hi pot trobar una gran oferta d'activitats com ara lloguer d'embarcacions, vela, esports marítics, excursions o pesca recreativa. Dins de l'àmbit d'estudi hi ha múltiples empreses operant com a centres nàutics i oferint serveis com els acabats d'esmentar:

Nom	Localitat	Comarca
BUCEA Y NAVEGA	Tarragona	Tarragonès
CAT AVENTURE	Cambrils	Baix Camp
CLUB MARITIM TORREDEMBARRA	Torredembarra	Tarragonès
CLUB NAUTIC CAMBRILS	Cambrils	Baix Camp
CLUB NÀUTIC ESPORTEC OUTDOOR SPORT SL	Tarragona	Tarragona
CREUERS COSTA DAURADA, S.L.	Cambrils	Baix Camp
MARINA CAMBRILS SL	Cambrils	Baix Camp
PESCA GARROTE	Cambrils	Baix Camp
SHAKA SPORTS CENTER	Cambrils	Baix Camp
TGNAUTICA KAYAK	Tarragona	Tarragonès
WINDCAMBRILS 141 SL	Cambrils	Baix Camp
WINDSURF TARRAGONA	Tarragona	Tarragonès

Taula 22 Centres nàutics dins de l'àmbit del GALP. Font: Direcció General de Política Marítima i Pesca Sostenible.

Tot i que el turisme és el major sector dins de l'economia blava de l'àmbit d'estudi, també existeixen altres models de negoci, alguns dels quals lligats a la indústria agroalimentària. Si s'observa el Registre d'Indústries Agràries i Alimentàries de Catalunya (RIAAC), dins dels municipis del GALP es localitzen dos negocis inscrits:

Establiment	Municipi establiment	Comarca establiment
UNIÓ DE PEIXATERS DE CAMBRILS, SL	Cambrils	Baix Camp
PEIXOS SAVALL, SA	Cambrils	Baix Camp

Taula 23 Negocis inscrits al RIACC dins de l'àmbit del GALP Costa Daurada. Font: Direcció General de Política Marítima i Pesca Sostenible.

#### 4.4 Plànol demogràfic del territori

Al plànol següent es pot observar la distribució geogràfica de la població, les diferents organitzacions i infraestructures del GALP Costa Daurada. Tarragona és, evidentment la població amb més habitants, 134.883. Darrere la capital del Tarragonès ve Cambrils amb 35.675 habitants, Calafell amb 29.102 i Torredembarra amb 17.256. Cal destacar que tots els municipis tenen una població destacable. En el cas de Tarragona, com a conseqüència de la seva mida, l'Ordre ACC/276/2022 valora que no tota la població es veu afectada per les seves determinacions, si no només 103.544 persones.

El Grup compta amb quatre confraries, tres llotges i quatre ports.

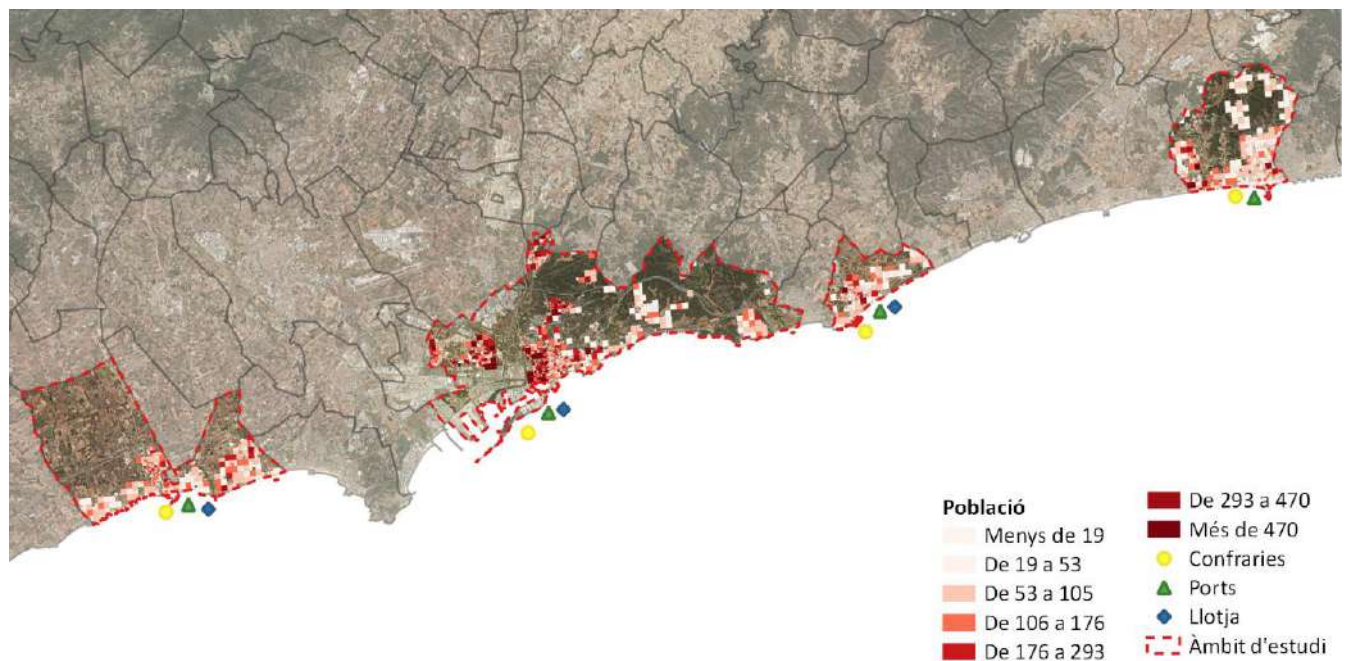

Mapa 7 Infraestructures pesqueres i densitat de població dels municipis de l'àmbit.

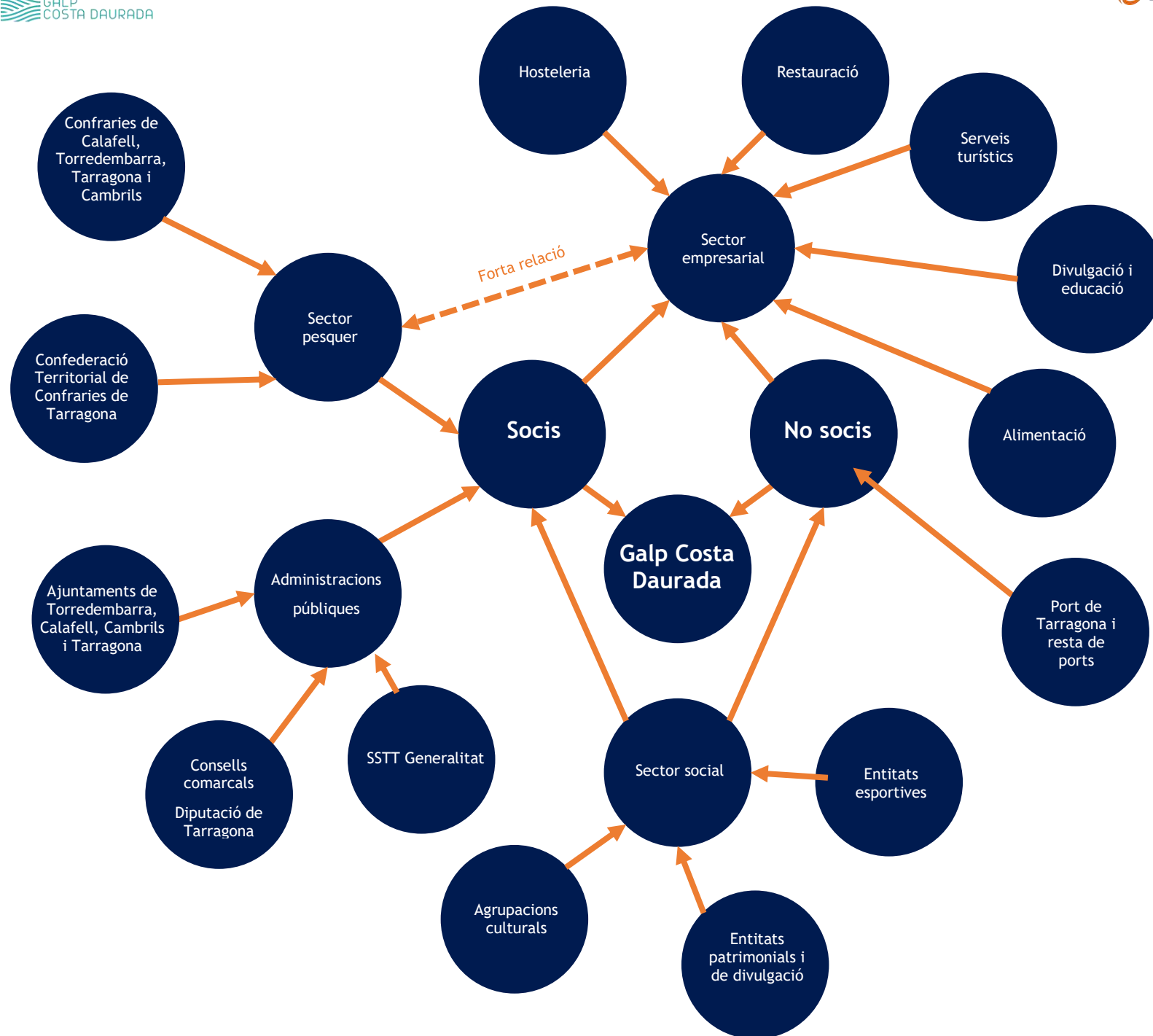

## 5. DIAGNOSI I ANÀLISI DAFO

### 5.1 Elements rellevants de diagnosi

#### DIAGNOSI AMBIENTAL

- **Figures de Protecció:** L'àmbit d'estudi conté alguns espais naturals protegits. Cal destacar, entre d'altres, els espais marins catalogats com a XN2000 davant la costa de Tarragona, Torredembarra i Calafell i els espais de Tamarit-Punta de la Móra-Costes del Tarragonès, del Riu Gaià-Albereda de Santes Creus, de la Desembocadura del Riu Gaià i de la Platja de Torredembarra i Creixell.  
És important destacar també l'entorn natural del cap de Tamarit, la platja del Cavet de Cambrils i els ecosistemes costaners restaurats de la platja de Torredembarra.
- **Canvi climàtic:** Les zones litorals es veuran afectades per un increment de la temperatura i de la freqüència i intensitat dels episodis de sequera, provocant uns perjudicis destacables per a la qualitat de vida dels habitants de l'àmbit d'estudi i pels ecosistemes que s'hi localitzen. Pel que fa a la mar, la temperatura s'espera que incrementi, generant afectacions als ecosistemes i a les seves poblacions.  
La lluita contra el canvi climàtic i la mitigació i adaptació als seus efectes són un element molt important a tenir en compte en les actuacions del GALP.
- **Paisatge:** El paisatge de l'àmbit d'estudi està fortament influenciat per la importància turística i industrial de la zona.

#### DIAGNOSI SOCIOECONOMICA

- La població dels municipis pertanyents a l'àmbit del GALP Costa Daurada ha augmentat de forma continuada durant la primera dècada del segle XXI, seguint la tendència catalana. A partir del 2010 hi ha hagut una lleugera davallada que, aparentment, s'està tornant a recuperar durant els darrers anys.
- Els 4 municipis es poden considerar com a poblacions de mida grossa destacant, sobretot, Tarragona amb 134.883 habitants, el 62% de tota la població del GALP. Ara bé, segons l'Ordre ACC/276/2022, la població tarragonina sota l'efecte de la norma és de 103.544. Tot i aquest matis, segueix sent el municipi més important a nivell de població. El municipi amb una població més minsa és Torredembarra amb 17.057 habitants.
- El fort component turístic i de segona residència dels quatre municipis provoca que tinguin una aparença encara més grossa. Tarragona, Calafell i Cambrils estan entre els deu municipis amb més població itinerant de Catalunya.
- La Renda familiar disponible bruta (RFDB) de l'àmbit, estudiat durant la darrera dècada, és sempre menor al de la mitjana catalana. El fet de ser un territori amb una presència d'indústries perilloses és, segurament, un dels principals motius que expliquin aquestes dades.
- L'àmbit d'estudi té un problema important en termes d'atur, sobretot el femení i el juvenil.
- Certs aspectes de l'activitat pesquera estan gestionats per plans de gestió i de cogestió, eines que permeten una major governança i participació en la presa de decisions.
- La flota pesquera del GALP Costa Daurada no és una excepció i durant els darrers anys ha perdut embarcacions de forma constant.

- L'arrossegament i les arts menors són les principals tècniques pesqueres emprades, seguides, a molta distància, de l'encerclament. El percentatge de flota perdut a la Costa Daurada és molt superior al del global de la província tarragonina.
- La llotja amb més captures (i on descarreguen més embarcacions) és la de Tarragona, amb 2.273.605 tones l'any 2022, seguida per la de Cambrils amb 1.275.385 tones. La llotja tarragonina és la segona amb més vendes de tota la província, superada només per la de la Ràpita. Cal destacar, també, que les captures han anat minvant al llarg dels anys, no només per la davallada d'embarcacions, si no també pel declivi d'algunes de les poblacions.
- Els municipis del GALP estan sotmesos a una important pressió turística, sobretot Cambrils. Destaquen sobretot la quantitat d'hotels i la mida dels càmpings presents.

## 5.2 DAFO

Per elaborar aquesta anàlisi s'ha dut a terme una diagnosi del conjunt del sector i s'ha realitzat una enquesta entre els agents que el componen.

### Punts forts

- **L'oportunitat que suposa la creació del GALP:** El Grup d'Acció Local Pesquer serà un actiu de gran importància per a la potenciació de l'economia blava a la zona. Mitjançant la present Estratègia de Desenvolupament Local Participativa es podrà orientar la realització d'actuacions que permetin a petites empreses vinculades a l'economia blava de la capacitat necessària per arrencar o actualitzar-se, s'incrementarà la cohesió territorial, donant l'oportunitat perquè les administracions locals i el sector privat es trobin i es podrà donar major resposta a les demandes a les administracions supramunicipals.

La redacció d'aquesta EDLP ha provocat que, per primera vegada, es reunissin tots els actors que envolten la mar.

- **Els plans de gestió i cogestió** impulsats per la Generalitat de Catalunya són una gran eina per desenvolupar polítiques i mesures adaptades a la situació ecològica i econòmica real del territori, alhora que es compta amb la col·laboració dels sectors més especialitzats en les matèries que es tracten. La possibilitat de poder dur a terme una gestió adaptativa permet que les mesures aplicades s'ajustin al màxim a les necessitats del territori.
- **Prestigi:** El segell Costa Daurada gaudeix d'un gran prestigi, una peça clau a l'hora de promocionar l'economia blava i de potenciar el sector pesquer de la zona.
- **La diversificació i dinamització de l'economia:**
  - Les **infraestructures existents**, com ara els ports, poden ser una gran eina per a la dinamització de l'economia blava.
  - La **proximitat de grans centres de consum**, tant urbans com turístics, són una oportunitat per potenciar la pesca local.
  - **Evolució del sector turístic:** Cada cop existeixen més ofertes alternatives de turisme on es té una major consciència de l'entorn on es desenvolupa i en busca potenciar els trets diferencials.
  - Disposar d'una **indústria turística desenvolupada** pot ser un canal a través del qual el sector pesquer pugui diversificar la seva activitat econòmica oferint serveis tant dins com fora de temporada, alhora que també es generen alternatives al "sol i platja". Les activitats nàutiques poden ser una gran oportunitat, ajudant també a desestacionalitzar les visites.

- El manteniment de la **pesca artesanal** pot ser una oportunitat per desenvolupar una pesca sostenible i de major valor.
- **Les figures de protecció del medi natural** presents a l'àmbit d'estudi col·laboren en la conservació de les espècies i els ecosistemes autòctons. Cal destacar, sobretot, les àrees marines catalogades com a XN2000, desgraciadament molt difícils de veure. Per altra banda, existeixen diferents iniciatives de recuperació d'ecosistemes marins i costaners que estan aconseguint resultats molt positius.
- La presència d'herbassars marins de *Cymodocea nodosa* i de *Posidonia oceanica* (i les iniciatives que treballen per conservar-les i recuperar-les), és un valor ambiental de gran importància per la zona, no només per al desenvolupament de les espècies pescades, si no també per a la mitigació dels efectes derivats del canvi climàtic.
- El secretariat de tres de les quatre confraries (Cambrils, Tarragona i Torredembarra) està ocupat per dones.
- L'Escola d'Hoteleria i Turisme de Cambrils i la Universitat Rovira i Virgili són dos actius molt importants per al territori i el seu desenvolupament.

#### Punts febles

- **Futur del sector pesquer:** Entre el col·lectiu que envolta el GALP hi ha certa visió de futur a mig termini (5 anys) per al sector pesquer, però va minvant a mesura que s'amplia la mirada, tenint una perspectiva a 15 anys vista molt poc optimista.
- **Biaix de gènere:** El paper de la dona dins del sector pesquer està poc reconegut i és desconegut.
- **Pèrdua de força de treball:**
  - El nombre de persones que es dediquen al sector pesquer minva any a any posant en risc la supervivència d'aquesta activitat econòmica, vital per recuperar la sobirania alimentària del país. És de vital importància atreure el jovent cap al sector.
  - La falta d'**oferta educativa especialitzada** i pròxima és una altra dificultat per mantenir la població ocupada al sector, tant en pesca com en activitats auxiliars.
- La **davallada de captures** degut a la destrucció dels hàbitats, als efectes de l'escalfament global, a les importants poblacions de depredadors com la tonyina i el dofí i a les espècies invasores és una altra dificultat afegida al dia a dia del sector pesquer.
- El **desconeixement del fons marí** de la Costa Daurada és un element que pot comportar desajustos a la gestió de la pesca i l'entorn.
- La **manca de recursos** destinats a la conservació del medi litoral ha col·laborat a la davallada de la qualitat ecosistèmica de la zona, dificultant així la pèrdua de resiliència per part de les poblacions marines presents, tant les aprofitades comercialment com les que no.
- **Pesca no controlada:** La falta de control dels volums de la pesca esportiva i del furtivisme comporta problemes i desajustos actualment desconeguts.
- **Pèrdua de coneixement:** La pèrdua de força de treball al sector pesquer pot arribar a provocar un trencament generacional i una pèrdua dels coneixements i tècniques tradicionals, patrimoni dels municipis integrants del GALP.
- **L'increment dels costos energètics**, lligat en moltes ocasions a instal·lacions i equipaments antiquats, dificulta cada cop més el desenvolupament de les activitat lligades a l'economia



blava. La creació del GALP i l'atorgament d'ajuts poden ser una oportunitat per modernitzar les activitats i incrementar-ne l'eficiència.

- La gran **diferència entre el preu d'origen i el final** del peix és un element que escanya el productor, alhora que desincentiva el consumidor.
- El peix d'importació industrial genera una gran **competència** que cal combatre amb el valor afegit que aporta la producció local.
- La **duresa** de l'ofici de pescador i la **precarització** del sector són un gran escull per a l'atracció de nova força de treball.
- **Potència turística:** El turisme, sobretot el familiar, és un dels pilars econòmics de la Costa Daurada però certament, durant les darreres dècades, tal i com ha succeït al conjunt de Catalunya, s'ha estat promocionant un turisme d'alta intensitat i homogeneïtzador de l'economia, en molts casos generant impactes sobre el manteniment i la restauració del patrimoni natural i cultural i fomentant la precarietat laboral.
- **Manca de figures de protecció:** Tot i que n'existeixen, l'àmbit de treball està clarament desprotegit.
- **Mal estat dels herbassars marins:** Tot i les tasques de recuperació que desenvolupen moltes persones i entitats, els herbassars estan en clara decadència, fet que significa una pèrdua d'hàbitat molt greu. A més a més, molts dels existents pateixen danys anualment degut a la massificació i a la poca consciència dels visitants.
- **Major intervencionisme per part de l'administració pública:** La regulació pública de la pesca, en moltes ocasions necessària per a la conservació del medi i l'explotació sostenible del recurs, significa una important burocratització de les activitats, afegint un grau de complicació per el que acostumen a ser petits negocis familiars.
- **Afectacions derivades del canvi climàtic:**
  - L'escalfament global, entre d'altres efectes, provoca un increment dels **grans temporals**, com ara el Glòria o el Filomena. Aquests fenòmens, acompanyats de grans pluges i onatges, poden tenir afectacions directes sobre les infraestructures pesqueres i les poblacions on es localitzen, dificultant així la supervivència dels negocis vinculats al món marí i ripari.
  - L'escalfament global té seriosos **efectes sobre els ecosistemes marins i costaners** i sobre la fenologia de les espècies, modificant el seu comportament i les seves poblacions.
  - Una **insuficient qualitat de l'aigua** i la presència de deixalles perjudiquen negativament l'activitat del sector pesquer i de l'economia blava en general.
- **Increment de les espècies invasores:** La globalització i l'augment del comerç internacional, sobretot el marítim, ha comportat una distribució global d'espècies foranies que han colonitzat ecosistemes llunyans. El Mediterrani no n'és una excepció i presenta una gran quantitat d'espècies al·lòctones, algunes de les quals amb importants impactes sobre els ecosistemes locals. Desgraciadament, aquest fenomen no només està lluny de solucionar-se, si no que es preveu que s'agreugi, sobretot com a conseqüència de l'increment del trànsit marítim i de la temperatura de l'aigua, aquest últim, un element molt rellevant en un mar tan tancat com el Mediterrani.

A més a més, cal destacar un altre risc present en l'àmbit d'estudi. **El port de Tarragona**, degut al seu important tràfic internacional, pot ser una porta d'entrada per a potencials espècies invasores.

Aquest fenomen és un risc molt present pel sector pesquer i, alhora, generalment molt invisibilitzat, sobretot en l'entorn marí. Un desequilibri ecosistèmic provocat per una o més espècies invasores pot significar un cataclisme a nivell de poblacions que afecti greument el sector pesquer i la seva supervivència.

## 6. MISSIÓ, VISIÓ I VALORS DE LA EDLP

### 1.1 Missió de l'estratègia

L'Estratègia de Desenvolupament Local Participativa 2023-2029 del Grup d'Acció Local Pesquer Costa Daurada té com a fi principal l'increment del valor del producte marí i de la competitivitat del sector a partir de l'excel·lència del producte. Es busca erigir el sector pesquer com un pilar consolidat a la Costa Daurada, basat en la governança, la qualitat, la igualtat, la conservació ambiental, la sostenibilitat i una força de treball estable.

Es vol apostar per una economia blava que reforci el sector pesquer, aportant una diversificació que redueixi la dependència del turisme i que posi en valor el patrimoni cultural i històric del litoral tarragoní. Tenint plenament present el vessant de la sostenibilitat, la lluita contra el canvi climàtic i la divulgació de la riquesa natural de la Costa Daurada.

### 1.2 Visió de l'estratègia

El GALP Costa Daurada busca erigir-se com a una organització pionera en el desenvolupament de la pesca i el conjunt de l'economia blava. Sense por a la innovació, però sempre tenint present les arrels forjades a partir de segles de treball a la mar. Es pretén esdevenir un sector:

- **Autogestionat:** A partir de la participació i col·laboració dels diferents actors territorials del sector.
- **Inclusiu:** Fomentant oportunitats laborals per a persones amb diversitat funcional.
- **Igualitari:** Reconeixent, reforçant i posant de manifest el paper de la dona dins del sector, tant dins com fora de la barca.
- **Sostenible:** Tenint la protecció del patrimoni natural i la lluita en vers al canvi climàtic com a peça fonamental de la filosofia del GALP.
- **Renovat i amb futur:** Treballant per assolir un manteniment a llarg termini de la força pesquera de la Costa Daurada i un relleu generacional fort.
- **Divers:** Impulsant el creixement i la diversificació del sector, així com fomentant el consum de proximitat i de temporada.
- **Circular:** Fomentant tècniques que redueixin l'impacte ambiental de l'activitat pesquera.

## 7. OBJECTIUS DE L'ESTRATÈGIA: PLA D'ACCIÓ

El Pla d'Acció de l'Estratègia del GALP Costa Daurada es basa en una sèrie d'objectius organitzats en estructura d'arbre on l'element principal són els Objectius estratègics, els quals dictaminen de forma global i generalista les principals fites del document. Aquests, estan desagregats en Objectius específics, que són els encarregats de desenvolupar i concretar els primers. Aquests elements van acompanyats d'una bateria de possibles mesures que actuen a mode d'aclariment i exemple.

Finalment, aquests objectius estan acompanyats de dos elements destinats a facilitar el seu monitoreig. Aquests són la situació inicial i la fita i són desenvolupats a l'apartat 11.1.

A continuació es presenten els Objectius Estratègics:



Figura 2 Objectius Estratègics de L'EDLP 23-29 Costa Daurada.

Seguidament s'adjunta la taula on es representen els diferents Objectius Específics, conjuntament amb la seva vinculació amb els Objectius Estratègics i algunes de les seves mesures respectives:

Objectius estratègics	Objectius específics	Mesures
OE1 Incrementar la força de treball i el valor del producte del mar	1.1 Fomentar un col·lectiu empresarial col·laborador i unit	Promocionar accions de suport i col·laboració en matèria de tramitació administrativa Foment d'accions i inversions conjuntes
	1.2 Millorar, innovació i modernització de processos i empreses per tal d'assolir una major eficiència, sostenibilitat, productivitat i qualitat del producte	Millores en el tractament del producte actualització d'empreses existents vinculades a la producció pesquera Incorporació de noves tecnologies Fomentar estudis de viabilitat de nous materials i processos més sostenibles Celebració de jornades d'innovació

		Adquisició de nova maquinària
1.3	Impulsar el relleu generacional en les explotacions pesqueres	Establiment d'acords de col·laboració amb centres d'educació secundària i postobligatòria Impulsar accions d'acompanyament per al relleu generacional
1.4	Millorar l'oferta de formació i capacitació de proximitat	Mediació i foment d'associacions mestre - aprenent Creació de productes formatius temàtics
1.5	Incentivar la creació de nous productes amb un alt valor afegit	Apostar per noves vies de negoci, com ara les algues Valorització de subproductes Fomentar la implantació d'activitats aquícoles a la Costa Daurada Valorització d'espècies poc demandades Recuperació de la pesca artesanal de la tonyina Obtenció de certificats ecològics
1.6	Incentivar la circularitat de les activitats productives	Foment d'estris i materials reutilitzables Increment de les taxes de reciclatge i de la valorització dels elements que no poden ser reutilitzables
1.7	Fomentar la presència de productes pesquers de proximitat en l'alimentació de la població	Foment del relleu generacional entre els consumidors de productes pesquers Subministrament de peix a centres educatius Increment de la informació que rep el consumidor sobre el producte
1.8	Promocionar el producte pesquer i la seva qualitat a través de la gastronomia	Promoció d'esdeveniments gastronòmics Potenciació d'accions comunicatives sobre les propietats dels productes pesquers (llibres gastronòmics, fires, congressos...)
OE2	Fomentar la innovació, la diversificació, la modernització i la promoció del sector pesquer i del conjunt de l'economia blava	2.1 Promocionar i certificar el producte pesquer de la Costa Daurada i la seva qualitat
		2.2 Potenciar la creació d'àrees de pesca restringida per tal d'afavorir la reproducció i desenvolupament d'alevins
		2.3 Impulsar productes turístics alternatius i de baixa petjada ecològica
		Creació d'una marca de qualitat del producte pesquer de la Costa Daurada Foment de l'adhesió a la marca de qualitat agroalimentària Q Promocionar una taula rodona entre els agents del sector i experts amb la fi de designar zones de pesca restringida Foment d'accions de turisme sostenible i/o de divulgació Potenciació de productes fora la temporada d'estiu

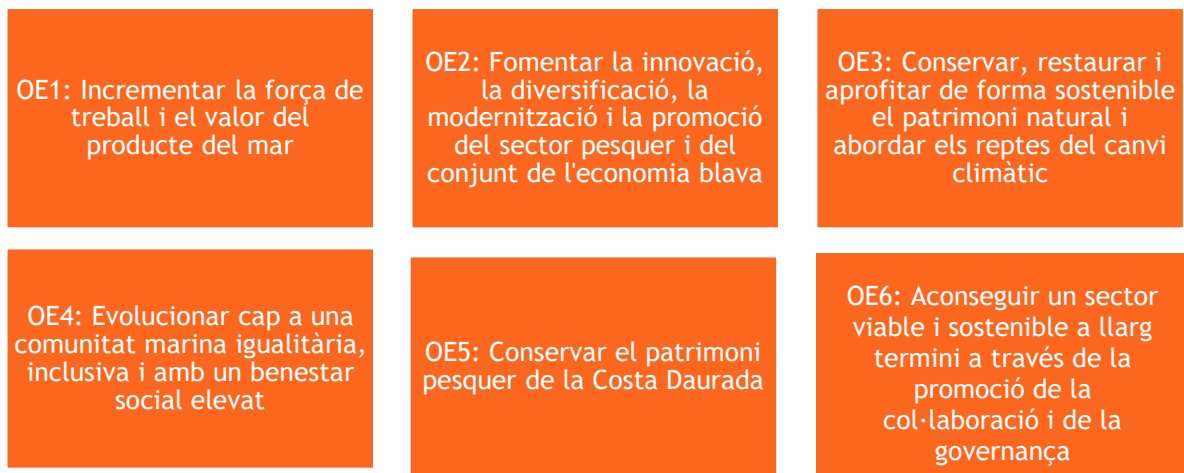
	2.4	Combatre la pesca no controlada	Potenciació d'accions que controlin i/o evitin el furtivisme i/o la venda de productes d'origen il·legal
			Maneig de cultius aquàtics
	2.5	Impulsar activitats professionals complementàries a la pesca	Fabricació d'ormeigs
	2.6	Fomentar actuacions encaminades cap a la descarbonització, cap al consum d'energia renovable i cap a la independència energètica, tant en embarcacions com en instal·lacions terrestres	Equipament de llotges i confraries amb energia autoproduïda Desenvolupament de projectes de captació de carboni
			Promoció de proves pilot per a la millora de l'eficiència energètica
	2.7	Promocionar acords comercials amb centres de consum de la zona (urbans i turístics) i amb nous mercats	Establiment d'un consum de peix local als menjadors dels centres educatius i als de la gent gran Promoció del producte local i de la seva qualitat entre els establiments turístics
	2.8	Treballar per assolir una navegació i una pesca esportiva més sostenible, amb un major control de les captures realitzades i una bona convivència amb la pesca professional	Millora del seguiment de les captures realitzades per la pesca esportiva, tant de barca com de platja Instal·lació de boies de fondeig al llarg de tots els punts sensibles de la Costa Daurada Divulgació de bones pràctiques
OE3	Conservar, restaurar i aprofitar de forma sostenible el patrimoni natural i abordar els reptes del canvi climàtic	3.1	Impulsar actuacions per a la recuperació i conservació dels ecosistemes marins i litorals, per tal de maximitzar la biodiversitat i la protecció en front de temporals
			Restauració d'herbassars marins i de maresmes costeres
			Reducció de les deixalles presents a la mar
			Prevençió i control d'espècies invasores
			Foment de projectes de seguiment de l'estat dels ENP
3.2	Incrementar i difondre el coneixement del patrimoni natural de la Costa Daurada, de la dinàmica costera i dels efectes antròpics		
	Promoció de projectes de captació de carboni blau		
	Organització de jornades formatives i de debat sobre el patrimoni natural i el caràcter dinàmic de les línies costeres		
	Promoció d'iniciatives de ciència ciutadana, ja siguin existents o de nova creació		
3.3	Augmentar i estendre el coneixement dels efectes del canvi climàtic sobre l'àmbit del GALP i les activitats que s'hi desenvolupen		
	Divulgació dels efectes que poden tenir les principals activitats d'economia blava. (per exemple el fondeig d'embarcacions d'oci en espais no adequats)		
3.4	Promocionar iniciatives mitigació i d'adaptació al canvi climàtic entre empreses i organitzacions del sector		
	Organització de jornades formatives i de debat sobre l'efecte del canvi climàtic sobre les activitats pesqueres i el seu entorn		
OE4	Evolucionar cap a una comunitat marina igualitària, inclusiva i amb un	4.1	Millora del seguiment de les poblacions i col·laboració a nivell català
			Promocionar innovacions que comportin una millora de la qualitat de l'aigua dels ports i rodalies
			Donar suport i potenciar la tasca desenvolupada per l'Associació Catalana de les Dones de la Mar

benestar social elevat		Promoció de projectes impulsats per dones	
	4.2	Afavorir la inclusió laboral dins del sector de persones amb diversitat funcional o risc d'exclusió social	Perfeccionar la recollida de dades sobre la inclusió laboral de persones amb diversitat funcional i risc d'exclusió social al sector pesquer Promoció de projectes d'inclusió laboral
	4.3	Col·laborar en una millora de les condicions de treball i de la seguretat	Treballar per a una major conciliació familiar dins del sector pesquer a partir de serveis comunitaris (menjadors escolars, comunitat de consum...) Potenciar la formació i les bones pràctiques en matèria de riscos laborals Inversions en sistemes de seguretat
OE5 Conservar el patrimoni pesquer de la Costa Daurada	5.1	Promoure la conservació del patrimoni pesquer de la Costa Daurada	Recuperació d'estris, embarcacions, espais i edificis per a usos socials, decoratius, divulgatius...
	5.2	Potenciar el coneixement tradicional del sector pesquer	Desenvolupar projectes de col·laboració amb els centres educatius dels municipis per tal que els infants coneguin el patrimoni i la tradició del territori on creixen Divulgació del patrimoni cultural pesquer a través de jornades gastronòmiques Patrocinar la creació de centres de divulgació, com ara museus, exposicions o espais d'interpretació
	5.3	Fomentar la recerca del patrimoni cultural pesquer	Patrocini de guardons a treballs de recerca Col·laboracions amb ens universitaris
OE6 Aconseguir un sector viable i sostenible a llarg termini a través de la promoció de la col·laboració i de la governança	6.1	Potenciar el paper de les comunitats locals en la gestió i cogestió	Potenciar la participació dels actors del sector
	6.2	Fomentar i reforçar els llaços entre el sector pesquer i el món de la investigació	Foment de col·laboracions en recerca i investigació Organització de jornades de treball conjuntes
	6.3	Incentivar la col·laboració amb GALP propers	Patrocinar projectes de col·laboració
	6.4	Enfortir la relació i col·laboració amb els òrgans de gestió dels ENP propers i amb entitats conservacionistes	Establiment d'acords de col·laboració

*Taula 24 Objectius Específics de l'EDLP 23-29 Costa Daurada i la seva vinculació amb els Objectius Estratègics.*

Per altres exemples de possibles mesures a desenvolupar, es pot consultar a l'annex 4 un recopilatori d'accions que s'han portat a terme des d'altres Grups D'acció Local Pesquera en el marc del FEMP.



## 8. PLA FINANCER

A nivell pressupostari el GALP Costa Daurada ha dut a terme una estimació de les despeses previstes, associant cadascuna de les línies d'acció i dels objectius al pressupost global. El Grup assigna un percentatge de referència per a cada un dels objectius estratègics i determina que un 25% del pressupost és destinat al propi funcionament intern.

Concepte	Percentatge del total
Despeses de funcionament	25%
OE1: Incrementar la força de treball i el valor del producte del mar	20%
OE2: Fomentar la innovació, la diversificació, la modernització i la promoció del sector pesquer i del conjunt de l'economia blava	15%
OE3: Conservar, restaurar i aprofitar de forma sostenible el patrimoni natural i abordar els reptes del canvi climàtic	15%
OE4: Evolucionar cap a una comunitat marina igualitària, inclusiva i amb un benestar social elevat	5%
OE5: Conservar el patrimoni pesquer de la Costa Daurada	8%
OE6: Aconseguir un sector viable i sostenible a llarg termini a través de la promoció de la col·laboració i de la governança	12%
<b>TOTAL</b>	

Gràfic 16 Pla financer pel període 2024 - 2029

## 9. CRITERIS DE PRIORITAT PER A LA VALORACIÓ DE LES SOL·LICITUDS

El procés per valorar si una iniciativa és mereixedora d'un ajut o no s'inicia catalogant-la com a productiva o com a no productiva, ja que aquesta segregació comporta una avaluació segons diferents criteris. Aquesta tasca la desenvolupa la Junta Directiva del GALP. Aquests criteris de valoració es divideixen en tres grans apartats:

- El grau d'adequació del projecte als objectius de l'EDLP
- La relació del projecte amb el territori que l'acull
- La capacitat executiva del promotor

En cas d'empat, es prioritza el projecte amb una puntuació global de tots els eixos superior, prioritzant les iniciatives catalogades com a no productives. Si l'empat es manté, entre els no productius es prioritza el que té un major impacte sobre el territori i entre els productius els que aporta major valor al producte pesquer.

### 9.1 Criteris de valoració dels projectes no productius

Criteris per a projectes no productius		Puntuació	Comentaris	
			%	Cal una puntuació mínima de 25 punts
<b>Grau d'adequació del projecte als objectius de l'EDLP</b>		<b>73</b>		
<b>OE3</b>	<b>Conservar, restaurar i aprofitar de forma sostenible el patrimoni natural i abordar els reptes del canvi climàtic</b>		<b>27%</b>	
3.1	Impulsar actuacions per a la recuperació i conservació dels ecosistemes marins i litorals, per tal de maximitzar la biodiversitat i la protecció en front de temporals	7		
3.2	Incrementar i difondre el coneixement del patrimoni natural de la Costa Daurada, de la dinàmica costera i dels efectes antròpics	4		
3.3	Augmentar i estendre el coneixement dels efectes del canvi climàtic sobre l'àmbit del GALP i les activitats que s'hi desenvolupen	4		
3.4	Promocionar iniciatives mitigació i d'adaptació al canvi climàtic entre empreses i organitzacions del sector	5		
<b>OE4</b>	<b>Evolucionar cap a una comunitat marina igualitària, inclusiva i amb un benestar social elevat</b>	<b>16</b>	<b>22%</b>	
4.1	Donar visibilitat al paper de la dona (passat i actual) en tots els estrats del món pesquer	6		
4.2	Afavorir la inclusió laboral dins del sector de persones amb diversitat funcional o risc d'exclusió social	5		
4.3	Col·laborar en una millora de les condicions de treball i de la seguretat	5		
<b>OE5</b>	<b>Conservar el patrimoni pesquer de la Costa Daurada</b>	<b>12</b>		
5.1	Promoure la conservació del patrimoni pesquer de la Costa Daurada	4		
5.2	Potenciar el coneixement tradicional del sector pesquer	4		
5.3	Fomentar la recerca del patrimoni cultural pesquer	4		
<b>OE6</b>	<b>Aconseguir un sector viable i sostenible a llarg termini a través de la promoció de la col·laboració i de la governança</b>	<b>25</b>	<b>34%</b>	

Criteris per a projectes no productius		Puntuació	Comentaris
6.1	Potenciar el paper de les comunitats locals en la gestió i cogestió	7	
6.2	Fomentar i reforçar els llaços entre el sector pesquer i el món de la investigació	6	
6.3	Incentivar la col·laboració amb GALP propers	6	
6.4	Enfortir la relació i col·laboració amb els òrgans de gestió dels ENP propers i amb entitats conservacionistes	6	
<b>Subtotal</b>		<b>73</b>	
<b>Relació del projecte amb el territori que l'acull</b>		<b>22</b>	
	La iniciativa presentada té un impacte territorial positiu	5	
	La iniciativa presentada té un impacte social positiu	5	
	La iniciativa presentada té un impacte positiu en relació a la lluita contra el canvi climàtic i/o sobre la biodiversitat de la zona	5	
	La iniciativa presentada té un impacte cultural positiu	4	
	L'equip promotor té una vinculació directa amb la Costa Daurada	3	
<b>Capacitat executiva del promotor</b>		<b>15</b>	
	L'equip promotor disposa de la capacitat tècnica per dur a terme el projecte	4	Calen un mínim de 2 punts
	L'equip promotor té experiència prèvia gestionant ajudes del GALP	3	
	L'equip promotor té viabilitat econòmica	4	Calen un mínim de 2 punts
	Es pot considerar que la iniciativa és innovadora	4	
<b>Total</b>		<b>110</b>	

Taula 25 Criteris de producció per a projectes no productius

## 9.2 Criteris de valoració dels projectes productius

Criteris per a projectes productius		Puntuació	Comentaris
<b>Grau d'adequació del projecte als objectius de l'EDLP</b>		<b>122</b>	<b>% Cal una puntuació mínima de 25 punts</b>
<b>OE1</b>	<b>Incrementar la força de treball i el valor del producte del mar</b>		<b>30%</b>
1.1	Fomentar un col·lectiu empresarial col·laborador i unit	4	
1.2	Millorar, innovació i modernització de processos i empreses per tal d'assolir una major eficiència, sostenibilitat, productivitat i qualitat del producte	6	

Criteris per a projectes productius		Puntuació	Comentaris
1.3	Impulsar el relleu generacional en les explotacions pesqueres	5	
1.4	Millorar l'oferta de formació i capacitació de proximitat	4	
1.5	Incentivar la creació de nous productes amb un alt valor afegit	5	
1.6	Incentivar la circularitat de les activitats productives	4	
1.7	Fomentar la presència de productes pesquers de proximitat en l'alimentació de la població	6	
1.8	Promocionar el producte pesquer i la seva qualitat a través de la gastronomia	3	
<b>OE2</b>	<b>Fomentar la innovació, la diversificació, la modernització i la promoció del sector pesquer i del conjunt de l'economia blava</b>	<b>38</b>	<b>31%</b>
2.1	Promocionar i certificar el producte pesquer de la Costa Daurada i la seva qualitat	5	
2.2	Potenciar la creació d'àrees de pesca restringida per tal d'afavorir la reproducció i desenvolupament d'alevins	6	
2.3	Impulsar productes turístics alternatius i de baixa petjada ecològica	3	
2.4	Combatre la pesca no controlada	5	
2.5	Impulsar activitats professionals complementàries a la pesca	3	
2.6	Fomentar actuacions encaminades cap a la descarbonització, cap al consum d'energia renovable i cap a la independència energètica, tant en embarcacions com en instal·lacions terrestres	5	
2.7	Promocionar acords comercials amb centres de consum de la zona (urbans i turístics) i amb nous mercats	5	
2.8	Treballar per assolir una navegació i una pesca esportiva més sostenible, amb un major control de les captures realitzades i una bona convivència amb la pesca professional	6	
<b>OE3</b>	<b>Conservar, restaurar i aprofitar de forma sostenible el patrimoni natural i abordar els reptes del canvi climàtic</b>	<b>19</b>	<b>16%</b>
3.1	Impulsar actuacions per a la recuperació i conservació dels ecosistemes marins i litorals, per tal de maximitzar la biodiversitat i la protecció en front de temporals	6	
3.2	Incrementar i difondre el coneixement del patrimoni natural de la Costa Daurada, de la dinàmica costera i dels efectes antròpics	4	
3.3	Augmentar i estendre el coneixement dels efectes del canvi climàtic sobre l'àmbit del GALP i les activitats que s'hi desenvolupen	4	
3.4	Promocionar iniciatives mitigació i d'adaptació al canvi climàtic entre empreses i organitzacions del sector	5	
<b>OE4</b>	<b>Evolucionar cap a una comunitat marina igualitària, inclusiva i amb un benestar social elevat</b>	<b>10</b>	<b>8%</b>
4.1	Donar visibilitat al paper de la dona (passat i actual) en tots els estrats del món pesquer	4	
4.2	Afavorir la inclusió laboral dins del sector de persones amb diversitat funcional o risc d'exclusió social	3	
4.3	Col·laborar en una millora de les condicions de treball i de la seguretat	3	
<b>OE6</b>	<b>Aconseguir un sector viable i sostenible a llarg termini a través de la promoció de la col·laboració i de la governança</b>	<b>18</b>	<b>15%</b>
6.1	Potenciar el paper de les comunitats locals en la gestió i cogestió	5	
6.2	Fomentar i reforçar els llaços entre el sector pesquer i el món de la investigació	4	

<b>Criteris per a projectes productius</b>		<b>Puntuació</b>	<b>Comentaris</b>
6.3	Incentivar la col·laboració amb GALP propers	5	
6.4	Enfortir la relació i col·laboració amb els òrgans de gestió dels ENP propers i amb entitats conservacionistes	4	
<b>Subtotal</b>		<b>122</b>	
<b>Relació del projecte amb el territori que l'acull</b>		<b>13</b>	
	El projecte s'abasteix de productes locals	5	
	Es pot considerar que la iniciativa és innovadora	3	
	El projecte es desenvolupa a, almenys, dos dels municipis del GALP	5	
<b>Capacitat executiva del promotor</b>		<b>20</b>	
	L'equip promotor té experiència al sector pesquer	5	
	L'equip promotor disposa de la capacitat tècnica per dur a terme el projecte	4	Calen un mínim de 3 punts
	L'equip promotor té experiència prèvia gestionant ajudes del GALP	3	
	L'equip promotor té viabilitat econòmica	5	Calen un mínim de 4 punts
	L'equip promotor té una vinculació directa amb la Costa Daurada	3	
<b>Total</b>		<b>155</b>	

*Taula 26 Criteris de producció per a projectes productius*

## 10. **CONTRIBUCIÓ A L'ESTRATÈGIA MARÍTIMA DE CATALUNYA I COMPLEMENTARIETAT AMB ALTRES POLÍTIQUES**

La present Estratègia manté una estreta relació amb tots els plans, programes i d'altres documents descrits a l'apartat 2, ja que una de les seves missions és la de seguir i difondre les directrius establertes per aquestes publicacions. Per aquest motiu s'han relacionat els objectius específics amb les diferents fites d'aquests documents.

En relació a l'Estratègia marítima de Catalunya, els diferents objectius de l'EDLP contribueixen a assolir els objectius establerts a la mateixa.

### **OE1: Incrementar la força de treball i el valor del producte del mar:**

Aquest objectiu enllaça directament amb l'objectiu estratègic *1.4 Potenciar uns sectors pesquer i aquícola competitiu i una cadena de valor moderna i resilient* de l'EMC, en tant que molts dels objectius específics que preveu l'EDLP donen resposta a línies d'actuació de l'EMC.

A la vegada, està relacionat amb l'OE 3.2: *Reforçar l'arrelament de l'economia local i social en els sectors marítims* especialment pel que fa a la línia estratègica de l'EMC 1. *Reforçar el teixit empresarial del territori.*

### **OE2: Fomentar la innovació, la diversificació, la modernització i la promoció del sector pesquer i del conjunt de l'economia blava:**

Aquest objectiu està relacionat amb diversos objectius estratègics de l'EMC, com ara l'OE 1.2: *Impulsar la transició energètica de l'activitat econòmica blava per a donar resposta al canvi climàtic*, l'OE 1.3: *Desenvolupar un turisme marítim modern i sostenible*, l'OE 1.4: *Potenciar uns sectors pesquer i aquícola competitiu i una cadena de valor moderna i resilient* i l'OE 1.5: *Desenvolupar un nou model de pesca recreativa respectuós amb el medi.*

### **OE3: Conservar, restaurar i aprofitar de forma sostenible el patrimoni natural i abordar els reptes del canvi climàtic:**

Sota aquest objectiu es desenvoluparan accions que contribueixin a l'OE 2.1: *Incrementar l'observació i el coneixement dels hàbitats marins*, a l'OE 2.2: *Preservar, restaurar i reduir l'impacte sobre els hàbitats marins* de l'EMC i a l'OE 3.1: *Apropar la ciutadania al medi marí i a les activitats marítimes.*

### **OE4: Evolucionar cap a una comunitat marina igualitària, inclusiva i amb un benestar social elevat:**

Aquest objectiu està relacionat amb diversos objectius estratègics de l'EMC, com a l'OE 1.4: *Potenciar uns sectors pesquer i aquícola competitiu i una cadena de valor moderna i resilient*, a l'OE 3.2: *Reforçar l'arrelament de l'economia local i social en els sectors marítims* i a l'OE 3.3: *Fomentar el reconeixement, la participació i la integració de la Dona en els diferents sectors de l'Economia Blava.*

### **OE5: Conservar el patrimoni pesquer de la Costa Daurada:**

Aquest objectiu possibilitarà el desenvolupament d'accions encarades a l'OE 3.1: *Apropar la ciutadania al medi marí i a les activitats marítimes.* Concretament a la Línia Estratègica d'Actuació número 3: *Potenciar la divulgació del patrimoni marítim de Catalunya.*

### **OE6: Aconseguir un sector viable i sostenible a llarg termini a través de la promoció de la col·laboració i de la governança:**

Aquest objectiu estratègic està estretament relacionat més estretament amb l'OE 3.2: *Reforçar l'arrelament de l'economia local i social en els sectors marítims*, l'OE 4.1: *Desenvolupar i consolidar mecanismes participatius i innovadors basats en la cogestió*, l'OE 4.2: *Consolidar un assessorament científic d'excel·lència per a la gestió* i l'OE 4.3: *Crear i consolidar una Xarxa GALP com instrument d'implementació al territori de la Política Marítima Integrada*.

## 11. PLA DE SEGUIMENT I AVALUACIÓ

### 11.1 Indicadors de seguiment

Per tal de dur a terme un bon seguiment de l'Estratègia s'han desenvolupat els següents elements:

- La situació inicial: Dona una visió general de la situació actual, a principis del Pla d'Acció, en relació a l'objectiu al qual està relacionada.
- La fita: Representa l'objectiu final al qual es vol arribar un cop acabada la vigència de l'EDLP. Cal remarcar que, al ser la primera EDLP d'aquest GALP, manquen dades quantitatives per poder obtenir unes fites més acurades. És per això que, a part de les fites específiques de cada objectiu, presentades a continuació, se n'estableix una de gran abast centrada en l'obtenció de dades per tal de poder ajustar amb més precisió.

A continuació es mostren aquests indicadors de seguiment esmentats i la seva vinculació amb els Objectius Específics i Estratègics del Pla d'acció:

Objectius estratègics	Objectius específics	Situació inicial	Fita
OE1 Incrementar la força de treball i el valor del producte del mar	1.1 Fomentar un col·lectiu empresarial col·laborador i unit	Sense el desenvolupament d'accions conjuntes moltes iniciatives poden veure's dificultades	3 iniciatives han estat impulsades per una associació de dues o més empreses
	1.2 Millorar, innovació i modernització de processos i empreses per tal d'assolir una major eficiència, sostenibilitat, productivitat i qualitat del producte	Algunes activitats econòmiques necessitarien modernitzar-se per tal de guanyar eficiència i competitivitat	10 - 15 empreses han dut a terme accions d'innovació i/o de modernització
	1.3 Impulsar el relleu generacional en les explotacions pesqueres	La manca actual de relleu generacional provoca que any a any el sector perdi professionals	S'han establert acords amb 2 centres educatius i han vist la llum 3 - 5 accions d'acompanyament generacional
	1.4 Millorar l'oferta de formació i capacitat de proximitat	Actualment la oferta de formació és poc pròxima i accessible	S'ha creat 1 producte formatiu dins de l'àmbit del GALP i s'han iniciat 3 - 5 associacions mestre - aprenent
	1.5 Incentivar la creació de nous productes amb un alt valor afegit	El sector pesquer extreu molts productes que han perdut el valor al mercat i tenen la capacitat de crear-ne de nous que tindrien una gran acceptació	15 - 20 projectes contempnen un nou producte d'alt valor
	1.6		



Objectius estratègics	Objectius específics	Situació inicial	Fita
	Incentivar la circularitat de les activitats productives	Al sector pesquer, tal i com succeeix al conjunt de la societat, encara s'usen masses materials d'un sol ús	s'han desenvolupat 2 projectes de circularitat dins del sector pesquer
	1.7 Fomentar la presència de productes pesquers de proximitat en l'alimentació de la població	El consumidor bàsic, sobretot en franges d'edat joves, ha perdut el costum de consumir peix, i encara més de proximitat	6 - 9 accions que promocionen el consum de proximitat
	1.8 Promocionar el producte pesquer i la seva qualitat a través de la gastronomia	El món gastronòmic sempre ha sigut un sector de gran importància a Catalunya i té una gran capacitat de divulgació	5 - 7 Iniciatives gastronòmiques que tenen entre els seus objectius la promoció del producte pesquer local
OE2 Fomentar la innovació, la diversificació, la modernització i la promoció del sector pesquer i del conjunt de l'economia blava	2.1 Promocionar i certificar el producte pesquer de la Costa Daurada i la seva qualitat	Al producte pesquer de la Costa Daurada li manca un distintiu que l'identifiqui com a únic	La creació d'una marca de qualitat del peix de la Costa Daurada i l'adhesió a la marca agroalimentària Q
	2.2 Potenciar la creació d'àrees de pesca restringida per tal d'afavorir la reproducció i desenvolupament d'alevins	A dia d'avui, per múltiples factors, algunes poblacions, ja siguin comercials o no, tenen problemes poblacionals	S'ha creat 1 àrea restringida per a la reproducció i recuperació de les espècies marines
	2.3 Impulsar productes turístics alternatius i de baixa petjada ecològica	El turisme actual genera importants externalitats a la zona de la Costa Daurada	han arrencat 15 - 20 iniciatives turístiques de baixa petjada ecològica
	2.4 Combatre la pesca no controlada	El furtivisme a dia d'avui té una important presència a la Costa Daurada	S'han iniciat dues accions per combatre la pesca furtiva
	2.5 Impulsar activitats professionals complementàries a la pesca	El sector pesquer actual genera uns beneficis minsos que dificulten la supervivència de les embarcacions	1 - 2 pescadors han iniciat una activitat econòmica paral·lela a la pesca
	2.6 Fomentar actuacions encaminades cap a la descarbonització, cap al consum d'energia renovable i cap a la independència energètica, tant en embarcacions com en instal·lacions terrestres	L'encariment generalitzat dels combustibles fòssils també afecta al sector pesquer	S'han dut a terme 2 - 3 projectes lligats a la descarbonització
	2.7		

Objectius estratègics		Objectius específics	Situació inicial	Fita
		Promocionar acords comercials amb centres de consum de la zona (urbans i turístics) i amb nous mercats	La Costa Daurada pot proporcionar al sector pesquer grans punts de consum de peix	6 - 7 acords establerts amb centres de consum i/o nous mercats
		2.8 Treballar per assolir una navegació i una pesca esportiva més sostenible, amb un major control de les captures realitzades i una bona convivència amb la pesca professional	Actualment hi ha un gran descontrol sobre les captures i les activitats desenvolupades al voltant de la pesca esportiva	4 - 5 accions desenvolupades per reduir l'impacte de la pesca esportiva i/o millorar la convivència amb la professional
OE3	Conservar, restaurar i aprofitar de forma sostenible el patrimoni natural i abordar els reptes del canvi climàtic	3.1 Impulsar actuacions per a la recuperació i conservació dels ecosistemes marins i litorals, per tal de maximitzar la biodiversitat i la protecció en front de temporals	Els herbassars marins i els sistemes dunars litorals actualment són molt residuals	2 - 3 accions desenvolupades amb la fi de recuperar i conservar la biodiversitat de l'àmbit
		3.2 Incrementar i difondre el coneixement del patrimoni natural de la Costa Daurada, de la dinàmica costera i dels efectes antròpics	És destacable el desconeixement que existeix en relació al patrimoni natural de la Costa Daurada, el seu funcionament i els efectes que hi tenen les activitats antròpiques	3 - 4 accions de generació i/o divulgació del coneixement sobre el patrimoni natural de la Costa Daurada
		3.3 Augmentar i estendre el coneixement dels efectes del canvi climàtic sobre l'àmbit del GALP i les activitats que s'hi desenvolupen	El canvi climàtic està tenint, i tindrà, importants efectes sobre les activitats pesqueres	2 - 3 accions de generació i/o divulgació dels efectes del canvi climàtic dins l'àmbit del GALP
		3.4 Promocionar iniciatives mitigació i d'adaptació al canvi climàtic entre empreses i organitzacions del sector	Part del sector pesquer és vulnerable als efectes del canvi climàtic	S'han desenvolupat 1 - 2 accions de mitigació i/o adaptació als efectes del canvi climàtic
OE4	Evolucionar cap a una comunitat marina igualitària, inclusiva i amb un benestar social elevat	4.1 Donar visibilitat al paper de la dona (passat i actual) en tots els estrats del món pesquer	El paper de la dona ha estat sempre poc visibilitzat dins del sector pesquer	7 - 8 projectes impulsats per dones
		4.2 Afavorir la inclusió laboral dins del sector de persones amb diversitat funcional o risc d'exclusió social	No es té coneixement sobre la situació laboral de persones amb diversitat funcional o risc d'exclusió social.	S'està fent un monitoreig de dades suficient com per poder desenvolupar polítiques al respecte
		4.3 Col·laborar en una millora de les condicions de treball i de la seguretat	El sector pesquer comporta certs riscos laborals i dificultats en termes de conciliació familiar	Han arrencat 1 - 3 iniciatives en matèria de prevenció de riscos laborals i/o de conciliació familiar

Objectius estratègics		Objectius específics	Situació inicial	Fita
OE5	Conservar el patrimoni pesquer de la Costa Daurada	5.1 Promoure la conservació del patrimoni pesquer de la Costa Daurada	La pèrdua de potència del sector pesquer, la terciarització de l'economia local i l'arribada de nova població ha reduït el sentiment mariner dels municipis	4 - 7 projectes de conservació del patrimoni pesquer de la Costa Daurada
		5.2 Potenciar el coneixement tradicional del sector pesquer	Amb el trencament generacional i la pèrdua de força de treball el sector està patint un oblit del coneixement tradicional	2 - 4 accions de divulgació del coneixement tradicional
		5.3 Fomentar la recerca del patrimoni cultural pesquer	Un foment de la recerca pot ajudar a conservar un patrimoni, en moltes ocasions, oral	S'han dut a terme 1 - 3 iniciatives d'investigació
OE6	Aconseguir un sector viable i sostenible a llarg termini a través de la promoció de la col·laboració i de la governança	6.1 Potenciar el paper de les comunitats locals en la gestió i cogestió	La falta de participació en la cogestió pot comportar que els plans no s'ajustin tant com haurien a les distintes realitats territorials	1 - 3 espais de participació creats
		6.2 Fomentar i reforçar els llaços entre el sector pesquer i el món de la investigació	Els sectors pesquer i de la recerca poden arribar a una simbiosi molt beneficiosa	Han arrencat 1 - 3 projectes de col·laboració entre el sector pesquer i el món de la investigació
		6.3 Incentivar la col·laboració amb GALP propers	La col·laboració amb GALPS propers ajudarà a potenciar les accions que es duuguin a terme	5 - 6 iniciatives arrencades conjuntament amb, almenys, un altre GALP proper
		6.4 Enfortir la relació i col·laboració amb els òrgans de gestió dels ENP propers i amb entitats conservacionistes	La manca de coordinació pot arribar a comportar involuntàriament el desenvolupament d'accions contràries	Han arrencat 1 - 3 projectes de col·laboració entre el sector pesquer i els gestors dels espais protegits presents a l'àmbit

Taula 27 Indicadors de seguiment de l'EDLP 23-29.

## 11.2 Pla de seguiment

El pla de seguiment és l'eina principal per avaluar l'aplicació de l'EDLP al llarg dels seus anys de vigència, de controlar el repartiment de les ajudes i del propi funcionament del GALP Costa Daurada. Aquest pla, seguint les directrius de l'Ordre ACC/276/2022, es basa en:

- Avaluar el grau de compliment dels diferents objectius estratègics i específics en funció a la situació inicial i a les fites descrites a l'apartat 11.1. D'aquesta forma es pot estudiar com s'adapta l'Estratègia a la realitat de l'àmbit.
- Monitoritzar les principals necessitats i mancances que apareixen al llarg de la vigència de l'EDLP i donar-les-hi una resposta adequada.
- Analitzar com respon l'EDLP a les prioritats de la FEMPA i la UE.

- Assegurar el correcte funcionament de l'EDLP i del procediment d'atorgament d'ajuts i aplicar mesures correctives en cas de menester.

El monitoreig del conjunt de l'EDLP es divideix en dues grans fases:

- Fase transicional: Es basa en una avaluació duta a terme dins del període de vigència de l'Estratègia, concretament al seu equador, el 2027. Durant aquesta fase, mitjançant tècniques quantitatives i qualitatives, caldrà desenvolupar les següents tasques:
  - Estudi econòmic: S'avaluarà el grau d'execució dels projectes i de cada un dels objectius de l'EDLP, l'eficàcia i l'eficiència.
  - Avaluació dels indicadors de seguiment: El fet que aquesta sigui la primera Estratègia del GALP Costa Daurada provoca certes incògnites a l'hora d'establir uns objectius quantitatius. Per aquest motiu, durant aquest episodi es reavaluaran les fites descrites durant el procés de redacció del present document i s'ajustaran a la realitat que s'haurà observat durant la primera etapa de l'EDLP.
  - Avaluació de les accions finançades: Es realitzarà un sumari de totes les iniciatives que l'Estratègia i s'avaluarà quin grau de satisfacció de les necessitats territorials s'està aconseguint i quin gran de compliment dels objectius estratègics s'està assolint.
  - Anàlisi de la forma en que es desenvolupa l'EDLP, el seu funcionament intern i el seu programa d'ajudes.

Durant aquest procés es potenciarà la participació de tots els socis i sòcies del GALP.

- Fase de clausura: Aquest, es desenvoluparà durant els últims mesos de vida de la present EDLP i se n'avaluarà la trajectòria global, seguint, de forma més extensa, la seqüència de treball i mitjançant els mateixos espais de participació que l'episodi anterior. En aquesta fase no es redibuixaran les fites, sinó que simplement s'estudiarà el seu grau de compliment. En cas d'obrir un procés de redacció d'una nova EDLP sí que s'actualitzaran aquests indicadors.

S'avaluarà la tasca que ha desenvolupat el GALP Costa Daurada, el seu funcionament i l'impacte que ha tingut el programa d'ajudes sobre el territori, tant des del punt de vista econòmic com des de l'impacte social, ambiental i organitzatiu que ha provocat. Aquesta fase es caracteritzarà per:

- La participació d'experts independents per aportar una dosi d'imparcialitat a l'anàlisi.
- Una avaluació prenent com a referència les directrius de la Direcció General de Pesca, de l'Estratègia Marítima de Catalunya 2030, de l'Estratègia 2020 de la UE i dels objectius del FEMPA.
- Tot el procés d'avaluació i els documents que se'n derivin seran públics.
- S'empraran les eines TIC i les xarxes socials per divulgar els resultats obtinguts.

El GALP Costa Daurada, com a eix vertebrador de l'EDLP, la seva execució i el seu seguiment, serà l'encarregat de mantenir la informació durant un mínim de 3 anys després del tancament del procés per si fos de menester per a alguna avaluació i/o certificació.

Aquest pla de seguiment es basa en la continuïtat i adaptabilitat del procés, amb la fi de tenir la capacitat i el coneixement per poder corregir qualsevol desajust amb els objectius marcats. Per obtenir una informació acurada i detallada del desenvolupament de l'EDLP caldrà recopilar informació de diverses fonts:

- Informes d'execució i seguiment de les actuacions finançades pel GALP Costa Daurada
- Documentació generada fruit de les decisions preses pel GALP Costa Daurada
- Informes de progrés de les activitats del GALP Costa Daurada
- Informes estadístics públics
- Visites de camp i controls aleatoris a les iniciatives que han rebut el suport del GALP
- Entrevistes, enquestes i jornades de treball dutes a terme amb els beneficiaris de les ajudes.

- Actes de reunions, grups de treball i reunions anuals del GALP Costa Daurada
- Reunions de les parts interessades i la comunitat

Des del GALP Costa Daurada es buscarà l'establiment d'acords amb els seus socis (sobretot administracions públiques) amb la fi de completar el seguiment i l'avaluació de l'EDLP.

## 12. DESCRIPCIÓ DEL PROCÉS DE TRANSPARÈNCIA I LLIURE CONCURRÈNCIA

L'actuació del GALP Costa Daurada garantirà els principis de:

- Col·laboració: establir mecanismes de coordinació entre les diferents administracions i el sector privat, i cercar i implantar fórmules d'integració d'informació i serveis.
- Objectivitat: fer ús de criteris objectius en la presa de decisions, seguint els criteris de valoració establerts a l'apartat 9.
- Imparcialitat: garantint les condicions necessàries per a una actuació independent i no condicionada per conflicte d'interessos.
- Eficàcia: garantir el compliment dels objectius fixats a la present EDLP mitjançant les actuacions que es realitzin.
- Eficiència: assolir els objectius fixats a la present EDLP d'acord amb els mitjans disponibles i amb el menor cost possible.
- Transparència: treballar per garantir la transparència de les actuacions del GALP per garantir el dret de la ciutadania a una informació accessible i comprensible.
- Publicitat: garantir que es difonguin els actes relatius al programa d'ajuts, els seus terminis i la forma de presentació de les sol·licituds.
- Lliure concurrència: promoure la competència per afavorir l'obtenció de propostes el més òptimes possible, de manera que tots els que vulguin contractar puguin fer-ho en igualtat de condicions i sense obstacles injustificats.

El procediment per a la selecció dels projectes evitarà conflictes d'interessos, les causes dels quals venen definides a l'article 23 de la Llei 40/2015, d'1 d'octubre, de règim jurídic del sector públic:

- Tenir interès personal en l'assumpte de què es tracti o en un altre la resolució del qual pugui influir en la resolució de l'assumpte; ser administrador d'una societat o entitat interessada, o tenir una qüestió litigiosa pendent amb alguna persona interessada.
- Tenir un vincle matrimonial o una situació de fet assimilable i el parentiu de consanguinitat dins del quart grau (cosins germans i oncles avis) o d'afinitat dins del segon grau (cunyats, avis del cònjuge, cònjuges dels nets, germanastres), amb qualsevol dels interessats, amb els administradors d'entitats o societats interessades i amb els assessors, representants legals o mandatariis que intervinguin en el procediment, així com compartir despatx professional o estar-hi associat per a l'assessorament, la representació o el mandat.
- Tenir amistat íntima o enemistat manifesta amb alguna de les persones esmentades a l'apartat anterior.
- Haver intervingut com a pèrit o com a testimoni en el procediment de què es tracti.
- Tenir relació de servei amb una persona natural o jurídica interessada directament en l'assumpte, o haver-li prestat en els dos darrers anys serveis professionals de qualsevol tipus i en qualsevol circumstància o lloc.

La persona que es reconegui en alguna de les circumstàncies anteriors s'ha d'abstenir de formar part o participar en el procediment, i la Junta Directiva pot determinar que s'abstingui de tota intervenció a l'expedient.

## **13. DESCRIPCIÓ DEL PROCEDIMENT DE PARTICIPACIÓ PÚBLICA PER A L'ELABORACIÓ DE L'EDLP**

Durant l'elaboració de l'EDLP, s'han realitzat les següents accions de participació pública:

### **13.1 Enquesta**

Es va portar a terme una enquesta per a completar la diagnosi i definir les necessitats del GALP. L'enquesta va ser distribuïda pels membres del GALP amb la col·laboració dels Serveis Territorials de Tarragona del Departament d'Acció Climàtica, Alimentació i Agenda Rural, es van recollir aportacions entre finals de maig i principis de juny del 2023, i va recollir 43 respostes.

A continuació s'inclouen les preguntes realitzades i a l'annex 2 se'n mostren els resultats obtinguts.

#### **1. Primera part: Dades generals**

1. Indiqui el seu nom, entitat a la que pertany i municipi.
2. És membre de l'Associació GALP Costa Daurada?
  - a. Sí
  - b. No
3. En cas de no ser-ne membre, considera incorporar-s'hi en un futur?
  - a. Sí
  - b. No
4. Quin és el seu grau de coneixement de l'Associació GALP Costa Daurada?
  - a. Alt
  - b. Mig
  - c. Baix
  - d. No la coneixia
5. L'entitat a la qual pertany s'identifica com a:
  - a. Sector pesquer
  - b. Sector privat
  - c. Administració pública
  - d. Tercer sector
6. D'entre els següents àmbits, identifiqui aquells en els quals l'entitat a la qual pertany té activitat:
  - a. Pesca professional comercial
  - b. Aqüicultura
  - c. Indústria pesquera (transformació, distribució i/o comercialització del producte pesquer)
  - d. Activitats nàutiques i marítimes
  - e. Pesca recreativa

- f. Restauració / hoteleria
  - g. Sector turístic (diferent dels anteriors)
  - h. Formació
  - i. Investigació i recerca
  - j. Administració pública
  - k. Teixit associatiu de l'àmbit ambiental o ecologista
  - l. Teixit associatiu de l'àmbit social o cultural
  - m. Altres: especificar
7. Més enllà de l'àmbit d'actuació de l'entitat a la qual pertany, indiqui aquelles entitats existents en el seu municipi relacionades, de forma directa o indirecta, amb el sector pesquer i marí que considera que podrien estar interessades en l'activitat de l'Associació GALP Costa Daurada (descartant les entitats que ja son membres de l'associació):

## 2. Segona part: Diagnosi

8. Indiqui el seu grau d'acord o desacord amb les següents afirmacions (1 molt en desacord, 5 molt d'acord):
- a. La Costa Daurada és coneguda arreu per la seva vinculació amb la pesca.
  - b. El sector pesquer de la Costa Daurada té futur a mig termini (5 anys)
  - c. El sector pesquer de la Costa Daurada té futur a llarg termini (15 anys).
  - d. Cal potenciar l'aqüicultura a la Costa Daurada.
  - e. Si no s'actua, en els propers anys la població ocupada en el sector pesquer es reduirà significativament.
  - f. Cal atreure la població jove cap al sector pesquer i l'economia blava.
  - g. Es coneix i valora el paper de les dones en l'activitat pesquera i l'economia blava.
  - h. La reducció de la despesa energètica de la flota pesquera és una prioritat important.
  - i. Cal potenciar el paper dels ports per a la dinamització de l'economia blava.
  - j. La contaminació marina afecta de forma important l'economia blava i la pesca professional.
  - k. El canvi climàtic afectarà de forma negativa l'activitat pesquera i l'economia blava.
  - l. L'adaptació al canvi climàtic és una prioritat per assegurar el manteniment del sector pesquer i sectors relacionats.
  - m. La cogestió pesquera permet garantir la gestió sostenible dels recursos pesquers a llarg termini.
  - n. El turisme marítim de la Costa Daurada ha assolit el seu nivell màxim de desenvolupament.
  - o. La Costa Daurada té uns nivells d'activitat turística tan elevats que fan que no hi hagi lloc per a noves iniciatives lligades al turisme marítim.

## Sector pesquer i aqüícola



9. Indiqui els principals **5 punts forts** (fortaleses i oportunitats) del **sector pesquer** de la Costa Daurada

(pregunta oberta)

10. Indiqui els principals **5 punts febles** (debilitats i amenaces) que afecten el **sector pesquer** de la Costa Daurada

**Economia blava (considerant els altres sectors que engloba diferents del sector pesquer: turisme marítim, activitats portuàries, transport marítim, construcció naval, etc.)**

11. Indiqui els principals **5 punts forts** (fortaleses i oportunitats) de l'**economia blava** de la Costa Daurada

(pregunta oberta)

12. Indiqui els principals **5 punts febles** (debilitats i amenaces) que afecten l'**economia blava** de la Costa Daurada

(pregunta oberta)

### **3. Tercera part: Objectius i prioritats en l'horitzó 2027**

13. Dels objectius següents, esculli els que considera més rellevants per al desenvolupament de l'economia blava de la Costa Daurada i ordeni'ls de de major rellevància a menor rellevància.

- Augment del valor del producte pesquer i aqüícola.
- Promoció de la innovació en totes les fases de la cadena de producció i subministrament dels productes de la pesca i l'aqüicultura.
- Millora de la imatge dels productes i l'activitat productiva a escala local per incorporar-los a la cultura alimentària del territori.
- Creació d'ocupació i atracció de joves.
- Valoració i foment de la participació de les dones en l'economia blava.
- Foment de l'economia blava a les zones pesqueres i aqüícoles mitjançant el suport a la diversificació fora del sector de la pesca comercial.
- Impuls i aprofitament del patrimoni mediambiental de les zones pesqueres i aqüícoles, incloses les operacions de mitigació del canvi climàtic;
- Foment del benestar social i del patrimoni cultural de les zones pesqueres i aqüícoles, inclòs el patrimoni cultural pesquer, aqüícola i marítim;
- Reforç del paper de les comunitats pesqueres en el desenvolupament local i de la governança dels recursos pesquers i activitats marítimes locals;

14. Indiqui altres objectius i prioritats per al seu àmbit d'actuació en concret que no estiguin inclosos a la llista anterior i que consideri que són altament rellevants

(pregunta oberta)

15. Indiqui propostes de projectes que sol·licitaria en les futures convocatòries d'ajuda en el marc de l'Estratègia de Desenvolupament Local Participatiu per tal d'assolir els objectius i prioritats en el seu àmbit d'actuació.

(pregunta oberta)

### **13.2 Sessió de treball per la validació i compleció del pla d'acció**

El dia 22 de juny de 2023 es va dur a terme una sessió participativa presencial al Centre Cívic Cinema Iris de Calafell, amb l'objectiu de desenvolupar el pla d'acció de l'estratègia, validant la diagnosi i punts forts i febles i presentant i debatent la proposta d'objectius estratègics, específics i mesures, per tal de definir les necessitats i prioritats de desenvolupament del GALP de forma participada.

Aquesta sessió va comptar amb la participació de 16 persones, i els resultats de la mateixa han estat incorporats a la proposta del pla d'acció de l'EDLP. A l'annex 3 s'inclou l'informe de resultats de la sessió.

## **14. DESCRIPCIÓ DE LA COMPOSICIÓ I DEL FUNCIONAMENT DEL GALP**

### **14.1 Proposta estatuts del GALP**

Els estatuts del GALP Costa Daurada, aprovats en data 11 de març de 2022, estableixen els objectius de l'associació, les activitats que realitza, els drets i obligacions dels seus membres, els mecanismes de funcionament, detallant les funcions i composició de l'assemblea general i de la junta directiva, el règim econòmic i el règim disciplinari.

Tal i com s'estableix a l'article 4:

Els fins de l'associació són: el foment del creixement, la inclusió social, la creació d'ocupació i el recolzament a l'ocupació i la mobilitat laboral en les comunitats costaneres i d'interior dependents de la pesca i l'aqüicultura, inclòs la diversificació de les activitats realitzades en el marc de la pesca i respecte a altres sectors de l'economia marítima.

Per aconseguir les seves finalitats, l'associació realitza les activitats següents:

1. Facilitar suport tècnic i assessorament de tot tipus a qualsevol iniciativa de desenvolupament econòmic vinculada al sector pesquer i aquícola.
2. Potenciar el desenvolupament sostenible, de manera compatible amb la conservació i la preservació del medi, la governança local i l'animació i innovació social.
3. Elaborar i aplicar estratègies de desenvolupament local participatiu (en endavant EDLP) multisectorials i integrades que responguin a les necessitats de la zona pesquera local.
4. Seleccionar operacions en el marc d'una EDLP per a les mesures contemplades pel Fons Europeu Marítim de Pesca i Aqüicultura (en endavant FEMPA) pel desenvolupament sostenible de les zones pesqueres.
5. Generar sinergies entre els agents locals pel desenvolupament i l'execució d'operacions d'implementació de la EDLP, tot fomentant la seva capacitat per gestionar projectes.
6. Reforçar el paper de la dona, promovent mesures que afavoreixin la seva integració, la igualtat de gènere, i la no discriminació.
7. Promoure el desenvolupament sostenible mitjançant la prioritització del patrimoni ambiental, amb l'objectiu de cercar una utilització eficient dels recursos naturals.
8. Recolzar actuacions adreçades a potenciar i engrandir les activitats i els productes de la pesca.
9. Promoure la cooperació interterritorial i transnacional amb altres associacions i organitzacions que duguin a terme estratègies de desenvolupament local.
10. Qualsevol altra que afavoreixi el desenvolupament sostenible de les zones pesqueres conforme a allò establert pel Reglament (UE) 508/2014 del Parlament Europeu i del Consell, de 15 de maig de 2014 i el Reglament (UE) 1303/2013 del Parlament Europeu i del Consell, de 17 de desembre de 2013.
11. Dur a terme totes aquelles accions relacionades amb els objectius de l'Associació.

En queda exclòs tot ànim de lucre.

## 14.2 Condicions i criteris per incorporar nous membres al GALP

Tal i com s'estableix a l'article 7 dels estatuts:

1. Poden formar part de l'associació les confraries de pescadors, les entitats de dret públic, les administracions locals, els agents econòmics i socials del tercer sector i de l'economia productiva, les associacions, fundacions i altres entitats sense ànim de lucre que siguin representatives dels diferents sectors econòmics, socials, del coneixement i territorials, que actuïn en els municipis amb incidència del sector pesquer de les comarques de Baix Camp, Tarragonès i Baix Penedès, i que manifestin la seva voluntat de participar activament en la promoció i el desenvolupament d'aquests municipis amb criteris de sostenibilitat, respecte al medi ambient i igualtat d'oportunitats.

La sol·licitud d'ingrés ha de ser acordada per l'òrgan de la persona jurídica que estatutàriament sigui competent, sense que les normes per les quals es regula exclouin la possibilitat de formar part d'una associació.

Per integrar-se o per donar-se de baixa a l'associació caldrà presentar una sol·licitud per escrit a la Junta Directiva, la qual prendrà una decisió sobre la petició en la primera reunió que tingui lloc i la comunicarà a l'assemblea general més immediata.

## 14.3 Compromís d'implicació financera dels membres del GALP

Els membres de l'associació han de contribuir al sosteniment de l'associació amb el pagament de quotes, derrames i altres aportacions econòmiques fixades pels estatuts i aprovades d'acord amb aquests.

La Junta Directiva proposa a l'Assemblea General la defensa de l'establiment de les quotes que els membres de l'associació han de satisfer, i l'Assemblea General estableix la forma i l'import de les contribucions al finançament de l'associació o al pagament de les seves despeses, incloent-hi les aportacions al patrimoni de l'associació.

## 14.4 Descripció de recursos humans i materials del GALP

En matèria de recursos humans, el GALP Costa Daurada funcionarà amb una única gerència encarregada de la gestió del mateix. Els serveis tècnics, jurídics i d'assessorament que siguin necessaris seran subcontractats.

Pel que fa als recursos materials, durant el primer any de vida del Grup d'Acció Local Pesquer Costa Daurada s'usaran aquells posats a disposició per la Confraria de Cambrils. A mesura que avanci, el GALP anirà adquirint tots aquells elements que consideri necessaris per al seu funcionament.

## 15. PLA DE COMUNICACIÓ

Els principals objectius del pla de comunicació son:

- Donar a conèixer el GALP Costa Daurada.
- Facilitar informació sobre els programes d'ajuts.
- Dinamitzar el sector pesquer.
- Propiciar la incorporació de nous membres i col·laboradors.
- Establir mecanismes de participació permanents.
- Garantir la transparència en l'actuació del GALP.

Per tal de portar a terme aquests objectius, caldrà realitzar un seguit d'accions que es poden calendaritzar de la següent manera:



Les accions a portar a terme inclouen les següents:

- Disseny d'un logo que transmeti la imatge del GALP.
- Creació i manteniment d'una pàgina web.
- Creació i manteniment de perfils a xarxes socials.
- Difusió de notes de premsa de les actuacions realitzades a mitjans de comunicació locals, territorials i d'àmbit nacional.
- Organitzar jornades de presentació del GALP als diferents municipis.
- Organitzar jornades o reunions anuals per a donar informació sobre el programa d'ajuts.
- Organitzar jornades anuals d'avaluació dels resultats de l'EDLP.
- Participar a actes i fires dels diferents municipis que tinguin relació amb els àmbits d'actuació del GALP.

ANNEX 1 ALINEAMENT DELS OBJECTIUS DE L'EDLP AMB L'EMC I D'ALTRES DOCUMENTS

Objectius estratègics	Objectius específics	Objectius Estratègics de l'Estratègia Marítima de Catalunya 2030	Estratègia de la granja a la taula (Pacte Verd Europeu)	Alineaments			Objectius de Desenvolupament Sostenible	Objectius Estratègics del FEMPA
				Comunicació de la Comissió europea sobre un nou enfocament de l'economia blava sostenible de la UE (Pacte Verd Europeu)	Pla d'Acció per a l'Economia Circular (Pacte Verd Europeu)	Pla d'Acció per a la Protecció i Restauració dels Ecosistemes Marins i per a una Indústria Pesquera Resilient i Sostenible (Pacte Verd Europeu)		
OE1 Incrementar la força de treball i el valor del producte del mar	1.1 Fomentar un col·lectiu empresarial col·laborador i unit	OE 1.4 LEA 2. Impulsar un sector pesquer resilient i competitiu OE4. LEA 2. Consolidar el model de cogestió en els àmbits pesquer, aquícola i marítim en general OE 3.2 LEA 1. Reforçar el teixit empresarial del territori	Estimular pràctiques sostenibles de transformació dels aliments, comerç majorista i minorista, Hosteleria i serveis alimentaris. Lluitar contra el frau alimentari al llarg de tota la cadena de subministrament.	Crear condicions per una governança sostenible			ODS 8. Treball digne i creixement econòmic ODS 11. Ciutats i comunitats sostenibles	Permetre el creixement d'una economia blava sostenible i fomentar unes comunitats costaneres pròsperes Reforçar la governança oceànica internacional i permetre una seguretat, seguretat i neteja i mars i oceans gestionats de forma sostenible
	1.2 Millorar, innovació i modernització de processos i empreses per tal d'assolir una major eficiència, sostenibilitat, productivitat i qualitat del producte	OE 1.4 LEA 1. Impulsar mesures per garantir la sostenibilitat social, ambiental i econòmica de l'activitat pesquera OE 1.4 LEA 2. Impulsar un sector pesquer resilient i competitiu OE 1.4 LEA 3. Mantenir una flota pesquera ben dimensionada, moderna i eficient OE 1.4 LEA 9. Modernitzar les estructures de comercialització del sector productiu	Garantir una producció alimentària sostenible Estimular pràctiques sostenibles de transformació dels aliments, comerç majorista i minorista, Hosteleria i serveis alimentaris. Garantir la seguretat alimentària Reduir la pèrdua i el malbaratament d'aliments.	Transformar les cadenes de valor de l'economia blava Donar suport al desenvolupament d'una economia blava sostenible	Processos de producció més sostenibles Ecodisseny de productes	Reforçar la recerca, el coneixement i la innovació Protegir els ecosistemes marins Fer les pràctiques pesqueres més sostenibles	ODS 8. Treball digne i creixement econòmic ODS 9. Indústria, innovació i infraestructures ODS 12. Consum i producció responsables ODS 13. Acció climàtica	Fomentar la pesca sostenible i la conservació dels recursos biològics marins Contribuir a la seguretat alimentària Permetre el creixement d'una economia blava sostenible i fomentar unes comunitats costaneres pròsperes
	1.3 Impulsar el relleu generacional en les explotacions pesqueres	OE 1.4 LEA 4. Adopció i aplicació del Pla d'Acció de Relleu Generacional Pesquer de Catalunya OE 3.3 LEA 2. Fomentar l'Ocupació i Emprenedoria					ODS 8. Treball digne i creixement econòmic	Permetre el creixement d'una economia blava sostenible i fomentar unes comunitats costaneres pròsperes
	1.4 Millorar l'oferta de formació i capacitat de proximitat	OE 1.1 LEA 5. Identificar les necessitats de personal qualificat en el sector marítim i facilitar la seva formació OE 1.1 6. Millorar la formació dels sectors implicats amb el mar OE 3.3 LEA 2. Fomentar l'Ocupació i Emprenedoria					ODS 4. Educació de qualitat ODS 8. Treball digne i creixement econòmic ODS 9. Indústria, innovació i infraestructures	Permetre el creixement d'una economia blava sostenible i fomentar unes comunitats costaneres pròsperes
	1.5 Incentivar la creació de nous productes amb un alt valor afegit	OE 1.4 LEA 2. Impulsar un sector pesquer resilient i competitiu OE 1.4 LEA 10. Enfortir la cadena de valor i la traçabilitat dels productes pesquers i aquícoles	Garantir una producció alimentària sostenible	Transformar les cadenes de valor de l'economia blava	Ecodisseny de productes	Reforçar la recerca, el coneixement i la innovació	ODS 8. Treball digne i creixement econòmic ODS 9. Indústria, innovació i infraestructures	Permetre el creixement d'una economia blava sostenible i fomentar unes comunitats costaneres pròsperes
	1.6 Incentivar la circularitat de les activitats productives	OE 1.4 LEA 1. Impulsar mesures per garantir la sostenibilitat social, ambiental i econòmica de l'activitat pesquera OE 1.4 LEA 2. Impulsar un sector pesquer resilient i competitiu	Garantir una producció alimentària sostenible Reduir la pèrdua i el malbaratament d'aliments. Estimular pràctiques sostenibles de transformació dels aliments, comerç majorista i minorista, Hosteleria i serveis alimentaris.	Donar suport al desenvolupament d'una economia blava sostenible	Processos de producció més sostenibles	Protegir els ecosistemes marins Fer les pràctiques pesqueres més sostenibles	ODS 9. Indústria, innovació i infraestructures ODS 12. Consum i producció responsables ODS 13. Acció climàtica	Fomentar la pesca sostenible i la conservació dels recursos biològics marins Permetre el creixement d'una economia blava sostenible i fomentar unes comunitats costaneres pròsperes
	1.7 Fomentar la presència de productes pesquers de proximitat en l'alimentació de la població	OE 1.4 LEA 1. Impulsar mesures per garantir la sostenibilitat social, ambiental i econòmica de l'activitat pesquera OE 1.4 LEA 10. Enfortir la cadena de valor i la traçabilitat dels productes pesquers i aquícoles OE 1.4 LEA 11. Fomentar el consum de productes pesquers i aquícoles i	Promoure el consum sostenible d'aliments i facilitar la transició a dietes saludables i sostenibles.	Transformar les cadenes de valor de l'economia blava Donar suport al desenvolupament d'una economia blava sostenible	Processos de producció més sostenibles, Apoderament del consumidor	Fer les pràctiques pesqueres més sostenibles	ODS 12. Consum i producció responsables ODS 13. Acció climàtica	Fomentar la pesca sostenible i la conservació dels recursos biològics marins

		Alineaments						
Objectius estratègics	Objectius específics	Objectius Estratègics de l'Estratègia Marítima de Catalunya 2030	Estratègia de la granja a la taula (Pacte Verd Europeu)	Comunicació de la Comissió europea sobre un nou enfocament de l'economia blava sostenible de la UE (Pacte Verd Europeu)	Pla d'Acció per a l'Economia Circular (Pacte Verd Europeu)	Pla d'Acció per a la Protecció i Restauració dels Ecosistemes Marins i per a una Indústria Pesquera Resilient i Sostenible (Pacte Verd Europeu)	Objectius de Desenvolupament Sostenible	Objectius Estratègics del FEMPA
		la competitivitat en la comercialització com a eina per garantir el relleu generacional del consumidor OE 3.1 LEA 8. Difondre els beneficis associats al consum de productes del mar						
	1.8	Promocionar el producte pesquer i la seva qualitat a través de la gastronomia OE 1.4 LEA 10. Enfortir la cadena de valor i la traçabilitat dels productes pesquers i aquícoles OE 3.1 LEA 8. Difondre els beneficis associats al consum de productes del mar	Promoure el consum sostenible d'aliments i facilitar la transició a dietes saludables i sostenibles.	Donar suport al desenvolupament d'una economia blava sostenible			ODS 8. Treball digne i creixement econòmic	Permetre el creixement d'una economia blava sostenible i fomentar unes comunitats costaneres pròsperes
	2.1	Promocionar i certificar el producte pesquer de la Costa Daurada i la seva qualitat OE 1.4 LEA 2. Impulsar un sector pesquer resilient i competitiu OE 1.4 LEA 10. Enfortir la cadena de valor i la traçabilitat dels productes pesquers i aquícoles	Promoure el consum sostenible d'aliments i facilitar la transició a dietes saludables i sostenibles.	Transformar les cadenes de valor de l'economia blava	Apoderament del consumidor		ODS 12. Consum i producció responsables	Contribuir a la seguretat alimentària
	2.2	Potenciar la creació d'àrees de pesca restringida per tal d'afavorir la reproducció i desenvolupament d'alevins OE 2.2 LEA 3. Crear zones de protecció d'hàbitats d'alt interès pesquer i reserves pesqueres o marisqueres	Garantir una producció alimentària sostenible	Donar suport al desenvolupament d'una economia blava sostenible	Processos de producció més sostenibles	Reforçar el monitoreig Reforçar la recerca, el coneixement i la innovació Fer les pràctiques pesqueres més sostenibles	ODS 12. Consum i producció responsables ODS 14. Vida submarina ODS 15. Vida terrestre	Fomentar la pesca sostenible i la conservació dels recursos biològics marins
OE2		Fomentar la innovació, la diversificació, la modernització i la promoció del sector pesquer i del conjunt de l'economia blava						
	2.3	Impulsar productes turístics alternatius i de baixa petjada ecològica OE 1.3 LEA 1. Desenvolupar i reforçar iniciatives de turisme marítim responsable vinculades al patrimoni cultural i natural del territori OE 1.3 LEA 2. Promoure les activitats de pesca turisme, turisme pesquer i turisme aquícola OE 1.3 LEA 3. Promoure un turisme marítim sostenible i competitiu OE 3.1 LEA 4. Potenciar els esports i activitats nàutiques i marítimes com a porta d'entrada al medi marí de la ciutadania, tot integrant-hi els valors de respecte al medi i, en general, el coneixement integral de totes les seves dimensions				Protegir els ecosistemes marins	ODS 8. Treball digne i creixement econòmic ODS 9. Indústria, innovació i infraestructures ODS 12. Consum i producció responsables ODS 13. Acció climàtica ODS 14. Vida submarina ODS 15. Vida terrestre	Fomentar la pesca sostenible i la conservació dels recursos biològics marins Permetre el creixement d'una economia blava sostenible i fomentar unes comunitats costaneres pròsperes
	2.4	Combatre la pesca no controlada OE 1.4 LEA 1. Impulsar mesures per garantir la sostenibilitat social, ambiental i econòmica de l'activitat pesquera OE 1.4 LEA 2. Impulsar un sector pesquer resilient i competitiu	Garantir la seguretat alimentària Lluitar contra el frau alimentari al llarg de tota la cadena de subministrament.	Donar suport al desenvolupament d'una economia blava sostenible		Reforçar el monitoreig Protegir els ecosistemes marins Fer les pràctiques pesqueres més sostenibles	ODS 12. Consum i producció responsables ODS 14. Vida submarina ODS 15. Vida terrestre	Fomentar la pesca sostenible i la conservació dels recursos biològics marins Contribuir a la seguretat alimentària Permetre el creixement d'una economia blava sostenible i fomentar unes comunitats costaneres pròsperes
	2.5	Impulsar activitats professionals complementàries a la pesca OE 1.4 LEA 1. Impulsar mesures per garantir la sostenibilitat social, ambiental i econòmica de l'activitat pesquera OE 1.4 LEA 2. Impulsar un sector pesquer resilient i competitiu OE 1.4 LEA 8. Diversificar l'activitat pesquera i aquícola					ODS 8. Treball digne i creixement econòmic ODS 9. Indústria, innovació i infraestructures ODS 11. Ciutats i comunitats sostenibles	Permetre el creixement d'una economia blava sostenible i fomentar unes comunitats costaneres pròsperes
	2.6	Fomentar actuacions encaminades cap a la OE 1.2 LEA 1. Impulsar la transició energètica dels sectors de	Garantir una producció alimentària sostenible				ODS 9. Indústria, innovació i infraestructures	Fomentar la pesca sostenible i la conservació dels recursos biològics

		Alineaments						
Objectius estratègics	Objectius específics	Objectius Estratègics de l'Estratègia Marítima de Catalunya 2030	Estratègia de la granja a la taula (Pacte Verd Europeu)	Comunicació de la Comissió europea sobre un nou enfocament de l'economia blava sostenible de la UE (Pacte Verd Europeu)	Pla d'Acció per a l'Economia Circular (Pacte Verd Europeu)	Pla d'Acció per a la Protecció i Restauració dels Ecosistemes Marins i per a una Indústria Pesquera Resilient i Sostenible (Pacte Verd Europeu)	Objectius de Desenvolupament Sostenible	Objectius Estratègics del FEMPA
	descarbonització, cap al consum d'energia renovable i cap a la independència energètica, tant en embarcacions com en instal·lacions terrestres	l'economia blava OE 1.2 LEA 2. Impulsar estudis d'assessorament i adaptació al canvi climàtic OE 1.4 LEA 1. Impulsar mesures per garantir la sostenibilitat social, ambiental i econòmica de l'activitat pesquera OE 1.8 LEA 3. Fomentar les noves tecnologies relacionades amb energies renovables marines		Donar suport al desenvolupament d'una economia blava sostenible	Processos de producció més sostenibles	Protegir els ecosistemes marins Fer les pràctiques pesqueres més sostenibles	ODS 11. Ciutats i comunitats sostenibles ODS 12. Consum i producció responsables ODS 13. Acció climàtica	marins Permetre el creixement d'una economia blava sostenible i fomentar unes comunitats costaneres pròsperes
	Promocionar acords comercials amb centres de consum de la zona (urbans i turístics) i amb nous mercats	OE 1.4 LEA 2. Impulsar un sector pesquer resilient i competitiu OE 1.4 LEA 11. Fomentar el consum de productes pesquers i aquícoles i la competitivitat en la comercialització com a eina per garantir el relleu generacional del consumidor					ODS 8. Treball digne i creixement econòmic	Permetre el creixement d'una economia blava sostenible i fomentar unes comunitats costaneres pròsperes
	Treballar per assolir una navegació i una pesca esportiva més sostenible, amb un major control de les captures realitzades i una bona convivència amb la pesca professional	OE 1.3 LEA 2. Promoure les activitats de pesca turisme, turisme pesquer i turisme aquícola OE 1.3 LEA 3. Promoure un turisme marítim sostenible i competitiu OE 1.5 LEA 1. Minimitzar l'impacte sobre el medi de la pesca recreativa OE 1.5 LEA 2. Millorar el coneixement de l'activitat OE 1.5 LEA 3. Optimitzar la gestió de l'activitat OE 2.2 LEA 1. Implementar mesures per a la minimització dels impactes sobre el medi dels usos marins dels diferents sectors econòmics OE 4.4 LEA 1. Elaborar la proposta del Pla d'Ordenació dels usos del mar				Reforçar el monitoreig Protegir els ecosistemes marins Fer les pràctiques pesqueres més sostenibles	ODS 11. Ciutats i comunitats sostenibles ODS 13. Acció climàtica ODS 14. Vida submarina ODS 15. Vida terrestre	Fomentar la pesca sostenible i la conservació dels recursos biològics marins Permetre el creixement d'una economia blava sostenible i fomentar unes comunitats costaneres pròsperes
OE3	Impulsar actuacions per a la recuperació i conservació dels ecosistemes marins i litorals, per tal de maximitzar la biodiversitat i la protecció en front de temporals	OE 2.2 LEA 2. Recuperar i restaurar hàbitats o ecosistemes marins degradats				Protegir els ecosistemes marins Fer les pràctiques pesqueres més sostenibles	ODS 14. Vida submarina ODS 15. Vida terrestre	Fomentar la pesca sostenible i la conservació dels recursos biològics marins
	Conservar, restaurar i aprofitar de forma sostenible el patrimoni natural i abordar els reptes del canvi climàtic	OE 2.1 LEA 1. Incrementar el coneixement dels hàbitats i ecosistemes marins OE 2.1 LEA 2. Potenciar el coneixement dels impactes sobre el medi dels usos marins dels diferents sectors econòmics OE 3.1 LEA 5. Sensibilitzar i conscienciar a la població sobre els impactes antròpics i causats pel canvi climàtic sobre els ecosistemes i la biodiversitat OE 3.1 LEA 6. Incentivar la recollida i l'ús d'informació dels ecosistemes marins per part de la ciutadania OE 4.2 LEA 2. Posar en funcionament				Reforçar el monitoreig Reforçar la recerca, el coneixement i la innovació Protegir els ecosistemes marins Fer les pràctiques pesqueres més sostenibles	ODS 14. Vida submarina ODS 15. Vida terrestre	Fomentar la pesca sostenible i la conservació dels recursos biològics marins



		Alineaments						
Objectius estratègics	Objectius específics	Objectius Estratègics de l'Estratègia Marítima de Catalunya 2030	Estratègia de la granja a la taula (Pacte Verd Europeu)	Comunicació de la Comissió europea sobre un nou enfocament de l'economia blava sostenible de la UE (Pacte Verd Europeu)	Pla d'Acció per a l'Economia Circular (Pacte Verd Europeu)	Pla d'Acció per a la Protecció i Restauració dels Ecosistemes Marins i per a una Indústria Pesquera Resilient i Sostenible (Pacte Verd Europeu)	Objectius de Desenvolupament Sostenible	Objectius Estratègics del FEMPA
		la infraestructura de monitoreig oceanogràfic de Catalunya						
	3.3	Augmentar i estendre el coneixement dels efectes del canvi climàtic sobre l'àmbit del GALP i les activitats que s'hi desenvolupen	OE 1.4 LEA 2. Impulsar un sector pesquer resilient i competitiu OE 3.1 LEA 5. Sensibilitzar i conscienciar a la població sobre els impactes antròpics i causats pel canvi climàtic sobre els ecosistemes i la biodiversitat			Reforçar el monitoreig Reforçar la recerca, el coneixement i la innovació Fer les pràctiques pesqueres més sostenibles	ODS 13. Acció climàtica	Fomentar la pesca sostenible i la conservació dels recursos biològics marins
	3.4	Promocionar iniciatives mitigació i d'adaptació al canvi climàtic entre empreses i organitzacions del sector	OE 1.2 LEA 2. Impulsar estudis d'assessorament i adaptació al canvi climàtic			Fer les pràctiques pesqueres més sostenibles	ODS 11. Ciutats i comunitats sostenibles ODS 12. Consum i producció responsables ODS 13. Acció climàtica	Fomentar la pesca sostenible i la conservació dels recursos biològics marins
OE4	Evolucionar cap a una comunitat marina igualitària, inclusiva i amb un benestar social elevat	4.1	Donar visibilitat al paper de la dona (passat i actual) en tots els estrats del món pesquer	OE 1.4 LEA 1. Impulsar mesures per garantir la sostenibilitat social, ambiental i econòmica de l'activitat pesquera OE 3.2 LEA 1. Reforçar el teixit empresarial del territori OE 3.3 LEA 1. Visibilitzar i reconèixer la Dona marítima OE 3.3 LEA 3. Consolidar l'Associació Catalana de dones de la Mar de Catalunya			ODS 5. Igualtat de gènere ODS 8. Treball digne i creixement econòmic ODS 10. Reducció de les desigualtats ODS 11. Ciutats i comunitats sostenibles ODS 12. Consum i producció responsables	Permetre el creixement d'una economia blava sostenible i fomentar unes comunitats costaneres pròsperes
		4.2	Afavorir la inclusió laboral dins del sector de persones amb diversitat funcional o risc d'exclusió social	OE 1.4 LEA 1. Impulsar mesures per garantir la sostenibilitat social, ambiental i econòmica de l'activitat pesquera OE 3.2 LEA 1. Reforçar el teixit empresarial del territori OE 3.3 LEA 2. Fomentar l'Ocupació i Emprenedoria	Transformar les cadenes de valor de l'economia blava		ODS 8. Treball digne i creixement econòmic ODS 10. Reducció de les desigualtats ODS 11. Ciutats i comunitats sostenibles ODS 12. Consum i producció responsables	Permetre el creixement d'una economia blava sostenible i fomentar unes comunitats costaneres pròsperes
		4.3	Col·laborar en una millora de les condicions de treball i de la seguretat	OE 1.1 LEA 8. Millorar la seguretat i la prevenció d'accidents al mar OE 1.4 LEA 1. Impulsar mesures per garantir la sostenibilitat social, ambiental i econòmica de l'activitat pesquera OE 3.2 LEA 1. Reforçar el teixit empresarial del territori OE 3.3 LEA 2. Fomentar l'Ocupació i Emprenedoria			ODS 8. Treball digne i creixement econòmic ODS 10. Reducció de les desigualtats ODS 11. Ciutats i comunitats sostenibles ODS 12. Consum i producció responsables	Permetre el creixement d'una economia blava sostenible i fomentar unes comunitats costaneres pròsperes
OE5	Conservar el patrimoni pesquer de la Costa Daurada	5.1	Promoure la conservació del patrimoni pesquer de la Costa Daurada	OE 3.1 LEA 3. Potenciar la divulgació del patrimoni marítim de Catalunya			Reforçar la recerca, el coneixement i la innovació	
		5.2	Potenciar el coneixement tradicional del sector pesquer	OE 3.1 LEA 3. Potenciar la divulgació del patrimoni marítim de Catalunya			Reforçar la recerca, el coneixement i la innovació	
		5.3	Fomentar la recerca del patrimoni cultural pesquer	OE 3.1 LEA 3. Potenciar la divulgació del patrimoni marítim de Catalunya			Reforçar la recerca, el coneixement i la innovació	

Objectius estratègics	Objectius específics	Objectius Estratègics de l'Estratègia Marítima de Catalunya 2030	Estratègia de la granja a la taula (Pacte Verd Europeu)	Comunicació de la Comissió europea sobre un nou enfocament de l'economia blava sostenible de la UE (Pacte Verd Europeu)	Alineaments		Objectius de Desenvolupament Sostenible	Objectius Estratègics del FEMPA	
					Pla d'Acció per a l'Economia Circular (Pacte Verd Europeu)	Pla d'Acció per a la Protecció i Restauració dels Ecosistemes Marins i per a una Indústria Pesquera Resilient i Sostenible (Pacte Verd Europeu)			
OE6 Aconseguir un sector viable i sostenible a llarg termini a través de la promoció de la col·laboració i de la governança	6.1 Potenciar el paper de les comunitats locals en la gestió i cogestió	OE 3.2 LEA 1. Reforçar el teixit empresarial del territori OE 3.2 LEA 2. Potenciar el paper de les Confraries de Pescadors com a agents de l'economia social (integració en les estructures intersectorials d'economia social) OE 4.1 LEA 2. Consolidar el model de cogestió en els àmbits pesquer, aquícola i marítim en general OE 4.1 LEA 3. Promoure el model de cogestió com instrument de gestió de les polítiques marítimes		Crear condicions per una governança sostenible		Processos de producció més sostenibles	ODS 8. Treball digne i creixement econòmic ODS 12. Consum i producció responsables	Reforçar la governança oceànica internacional i permetre una seguretat, seguretat i neteja i mars i oceans gestionats de forma sostenible	
	6.2 Fomentar i reforçar els llaços entre el sector pesquer i el món de la investigació	OE 4.2 2. Consolidar un assessorament científic d'excel·lència amb els investigadors de les entitats públiques catalanes (Universitats, IRTA, etc.) implicats en la investigació del mar català		Transformar les cadenes de valor de l'economia blava		Processos de producció més sostenibles	Reforçar el monitoreig Reforçar la recerca, el coneixement i la innovació Protegir els ecosistemes marins Fer les pràctiques pesqueres més sostenibles	ODS 12. Consum i producció responsables ODS 13. Acció climàtica ODS 14. Vida submarina ODS 15. Vida terrestre	Fomentar la pesca sostenible i la conservació dels recursos biològics marins Reforçar la governança oceànica internacional i permetre una seguretat, seguretat i neteja i mars i oceans gestionats de forma sostenible
	6.3 Incentivar la col·laboració amb GALP propers	OE 4.3 2. Impulsar la cooperació entre GALP i el foment de l'Economia Blava als territoris OE 1.4 LEA 2. Impulsar un sector pesquer resilient i competitiu		Crear condicions per una governança sostenible			Reforçar el monitoreig Reforçar la recerca, el coneixement i la innovació	ODS 8. Treball digne i creixement econòmic ODS 9. Indústria, innovació i infraestructures	Reforçar la governança oceànica internacional i permetre una seguretat, seguretat i neteja i mars i oceans gestionats de forma sostenible
	6.4 Enfortir la relació i col·laboració amb els òrgans de gestió dels ENP propers i amb entitats conservacionistes	OE 1.1 LEA 2. Establir i consolidar col·laboracions amb altres entitats a nivell nacional i internacional en el marc d'estratègies marítimes i del desenvolupament de l'Economia Blava OE 1.4 LEA 2. Impulsar un sector pesquer resilient i competitiu	Garantir una producció alimentària sostenible	Crear condicions per una governança sostenible		Processos de producció més sostenibles	Reforçar el monitoreig Reforçar la recerca, el coneixement i la innovació Protegir els ecosistemes marins Fer les pràctiques pesqueres més sostenibles	ODS 12. Consum i producció responsables ODS 13. Acció climàtica ODS 14. Vida submarina ODS 15. Vida terrestre	Fomentar la pesca sostenible i la conservació dels recursos biològics marins Reforçar la governança oceànica internacional i permetre una seguretat, seguretat i neteja i mars i oceans gestionats de forma sostenible

## ANNEX 2 Resultats de l'enquesta

Dades personals de les persones que han contestat l'enquesta:

Nom	Entitat	Correu electrònic
Miriam Escofet Elling	OC Baix Camp (DACC)	miriam.escofet@gencat.cat
ANTON BALLVÉ MARINÉ	SSTT/PESCA MARÍTIMA DE TARRAGONA/DACC	anton.ballve@gencat.cat
Maria del Carmen Barros Ruiz	sanidad	afacostacostadorada@hotmail.com
Xavier Andreu Alvarez	Departament d'Acció Climàtica, Alimentació i Agenda Rural. Generalitat de Catalunya	xavier.andreu@gencat.cat
Mario Muñoz Domenech	Microalgae Lab SL	maryoz3@hotmail.com
Irene Mercader	DACC OC Baix Penedès	imercader@gencat.cat
MARIA JESUS GARCIA	CLUB NAUTIC CAMBRILS	m.garcia@clubnauticcambriils.com
Víctor Franquet Marcillas	Patronat Municipal de Turisme de Tarragona	vfranquet@tarragona.cat
MERCÈ TOLDRÀ DALMAU	MUSEU DEL PORT DE TARRAGONA	merce.toldra@porttarragona.cat
Jordi Rom	ESTACIÓ NÀUTICA COSTA DAURADA I TERRES EBRE	jordi@estacionautica.com
Max Rota Gutierrez	Natural Art Reef Association	direccion@narassociation.org
Oriol Milà	Port Torredembarra SA	capitania@port-torredembarra.es
Jose Dorado	Glups Diving	buceo@glupsdiving.com
Sergio Gan	Buceo mARdEhIELO	direccion@mardehielo.es
Tere Franch i Díaz	La Teca Teatre	info@latecateatre.com
T	FRIOMAR DE TARRAGONA SLU	info@asidegest.es
Gabriel Quiroga Jofre	Diving Center Tarraco / Club Esportiu Busseig Tarraco	info@divingcentertarraco.com
Salvador Subirats	C.N Vandellòs II	ssubirats@eccc.es
Vladimir Baulin	Universitat Rovira i Virgili	vladimir.baulin@urv.cat
MONTSE OLMO	AJUNTAMENT DE CAMBRILS	molmo@cambrils.org

NATHALIE MALLOL	APPORTT-AGRUPACIÓ PER A LA PROMOCIÓ DEL PORT DE TARRAGONA, A.I.E.	apportt@porttarragona.cat
MARTA VIRGILI VIDAL	AUTORITAT PORTUÀRIA DE TARRAGONA	marta.virgili@porttarragona.cat
CLAUDIA MASDEU	CONFRARIA DE PESCADORS DE CAMBRILS	SECRETARI.CONFRARIACAMBRILS@GMAIL.COM
LLUÏSA LACAMBRA ABELLO	PESCA GARROTE	miguel-sanchez-7@hotmail.com
Oliver Klein Bosquet	Ajuntament de Cambrils	alc@cambrils.cat
Luis Marqués Molías	Societat d'Exploracions Submarines de Tarragona	luis.marques@sestarragona.org
JORDI ESCUTE	CATAMARA CAT AVENTURE	jordi@cataventure.com
Miquel Mallafré Torra	Federació Catalana de Motonàutica	info@motonautica.org
Cristina Altadill Molné	Servei Municipal d'Ocupació - Tarragona Impulsa	caltadill@tarragona.cat
Joan Soler Guasch	Confraria de Pescadors de Calafell	cpcalafell@gmail.com
LOLI PIEDRA USERO	VADENAUTICA S.L	loli@vadenautica.com
FRANCESC	PEIXOS SAVALL, S.A.	comercial@peixossavall.com
Arnau Micheo Prats	Kayak Tarragona (antigament: TGNautica kayak)	info@kayaktarragona.com
FRANCISCO VARO	GESEMAR ZEUS SL	info@gesemar.com
Jaume Folch	Facultat de Medicina, Grup TecnaTox, URV	jaume.folch@urv.cat
Antoni Subirana	Marina Cambrils	Antoni@becharter.com
Rosa	Confraria pescadors de tarrsgona	mrsansans@yahoo.es
Maria Ortega	Buceo Subkro	subkro02@hotmail.com
Gerard Martí Estrada	Museu d'Història de Cambrils	gmarti@cambrils.cat
Anna Masdeu Lanza	Mar Blau, SA	amasdeu@marblau.net
Jordi Piqué Costa	Arjau Vela Llatina de Cambrils	jordipiquecosta@msn.com
Pilar Cervantes	Ajuntament de Calafell	pcervantes@calafell.cat
DÍDAC BRU I GARCIA	REIAL CLUB NÀUTIC TARRAGONA	didac@rcntarragona.org

**Municipi:**

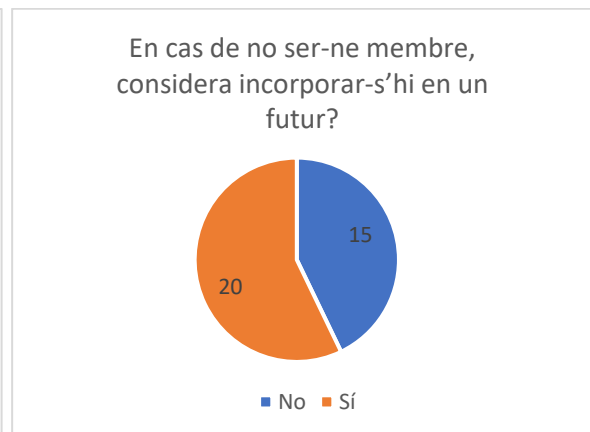
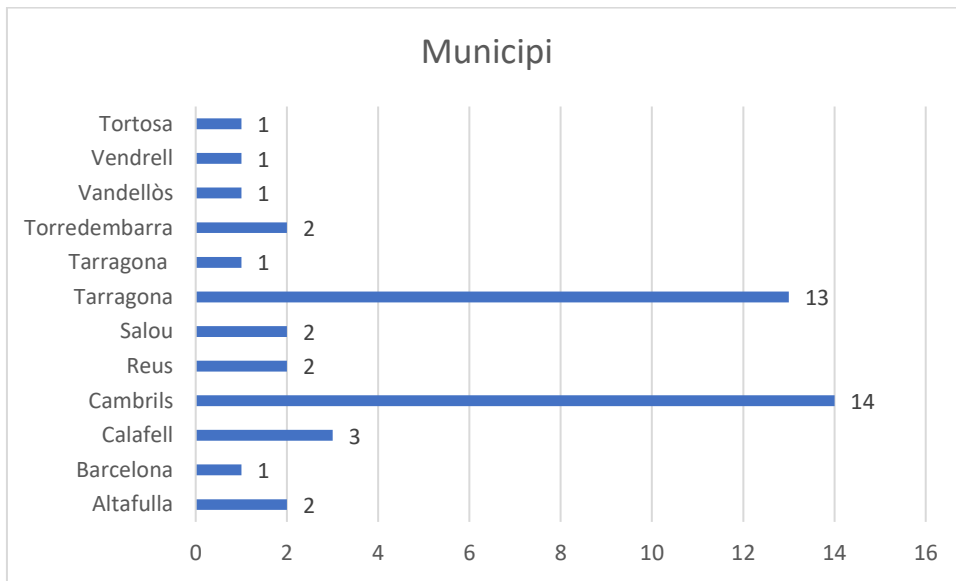

Nota: a la pregunta, és membre de l'Associació GALP Costa Daurada, algunes de les respostes afirmatives no coincideixen amb la relació d'associats.

**7. Quin és el seu grau de coneixement de l'Associació GALP Costa Daurada?**

● Alt	9
● Mig	10
● Baix	9
● No la coneixia	15



8. L'entitat a la qual pertany s'identifica com a:

● Sector pesquer	5
● Sector privat	17
● Administració pública	14
● Tercer sector	7



9. D'entre els següents àmbits, identifiqui aquells en els quals l'entitat a la qual pertany té activitat:

● Pesca professional comercial	6
● Aquicultura	3
● Indústria pesquera (transformac...	2
● Activitats nàutiques i marítimes	20
● Pesca recreativa	5
● Restauració/hoteleria	1
● Sector turístic (diferent dels ant...	9
● Formació	11
● Investigació i recerca	9
● Administració pública	12
● Teixit associatiu de l'àmbit ambi...	4
● Teixit associatiu de l'àmbit social...	5
● Altres	5

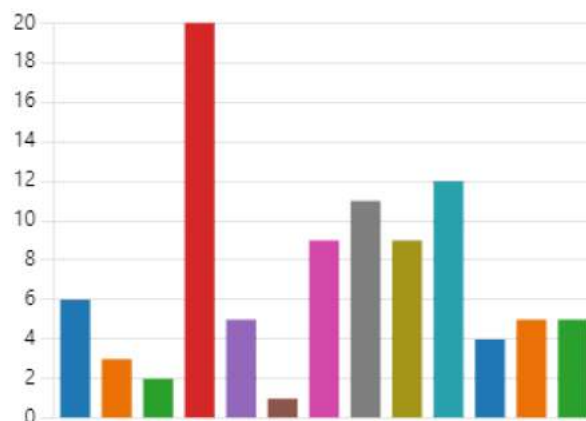

10. Més enllà de l'àmbit d'actuació de l'entitat a la qual pertany, indiqui aquelles entitats existents en el seu municipi relacionades, de forma directa o indirecta, amb el sector pesquer i marí que considera que podrien estar interessades en l'activitat de l'Associació GALP Costa Daurada (descartant les entitats que ja son membres de l'associació):

Al municipi no, però a la comarca sí. a Cambrils.

Centres Nàutics autoritzats, Centres d'immersió, i Agroindústries del sector pesquer

Centres nàutics autoritzats, centres d'immersió i indústria pesquera.

El Consell Comarcal del Baix Penedès

AEHT

Societat d'exploracions submarines (SES)

DeepSea Numerical

Club Nàutic, Estació Nàutica Costa Dorada, Societat de Pescadors de Canya, Glups Diving, Cambrils Club Natació, ...

"ENTITATS PROMOCIÓ CONEIXEMENT MEDI I ACTIVITATS PREEXISTENTS

ENTITATS CULTURALS

EMPRESES PRIVADES DE L'ECONOMIA BLAVA

ENTITATS QUE POTENCIIN L'ACTIVITAT DEL SECTOR PRIMARI"

"ELS PESCADORS PROFESSIONALS

LES EMPRESES D' ACTIVITATS AQUATIQUES"

"Nàutic Parc

Club Nàutic Cambrils"

Institut Municipal d'Educació de Tarragona

Patronat Municipal de Turisme de Tarragona

Reial Club Nàutic de Tarragona

Autoritat portuària de Tarragona

Museu del Port de Tarragona

APPORTT - Agrupación para la promoción del Port de Tarragona

AEHT (Federació d'Associacions d'Empresaris d'Hostaleria de la Província de Tarragona)

ITINERE

DO TARRAGONA

Cambra de Comerç Tarragona

CEPTA

PIMEC

CCOO

UGT Camp de Tarragona

COOPCAMP

URV

Port Aventura

Campings Tarragona ciutat

Associació d'hotels de Tarragona  
Club de Vela Platja Llarga  
Societat d'Exploracions Submarines (SES) de Tarragona / Parc subaquàtic (escullera del port)  
Tarragona Blau - Excursions submarines  
Argos academia nàutica  
WINDSURF TARRAGONA  
TGNAUTICA KAYAK  
SIRENAS MEDITERRANEAN ACADEMY  
CENTRO DE SUBMARINISMO SUBKRO  
BOAT 4 RENT TARRAGONA  
Associació càmpings Província Tarragona  
Federació Empresarial de Hosteleria i Turisme de Tarragona  
Restaurants de la ciutat  
Mercats de Tarragona - Comerç "  
Associació Patí Català, Escola de Vela de Calafell, Bot Salvavides, Vogadors de Calafell, Llaguts de Calafell, Port Segur de Calafell, Peixeteries, Restauració,  
"Fundació URV  
Associacions i moviments socials locals: Gepec, SOS costa daurada...Ass. la sínia, etc"  
Club nautic cambrils  
Nautic i museu  
Arjau Vela Llatina de Cambrils  
"Associació vela llatina Calafell i Torredembarra  
Escola de vela Calafell  
Fòrum Calafell  
Ajuntament de Calafell"  
mariners i marineres. Grup Viu la Posidonia.  
"Associació Patí Català Calafell  
Creac ( Centre de recerca i educació ambiental de Calafell)  
Port Segur de Calafell"



11. La Costa Daurada és coneguda arreu per la seva vinculació amb la pesca

3.02  
Valoració mitjana

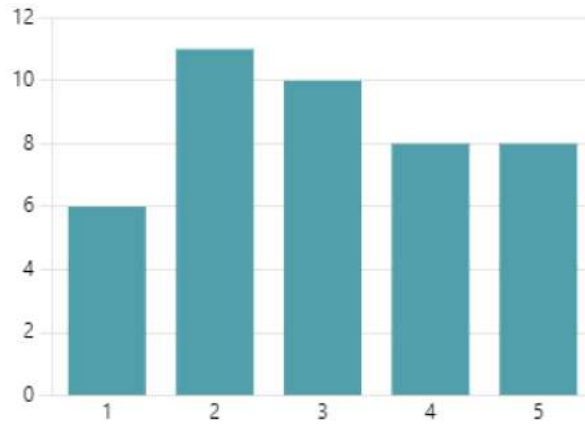

12. El sector pesquer de la Costa Daurada té futur a mig termini (5 anys)

3.30  
Valoració mitjana

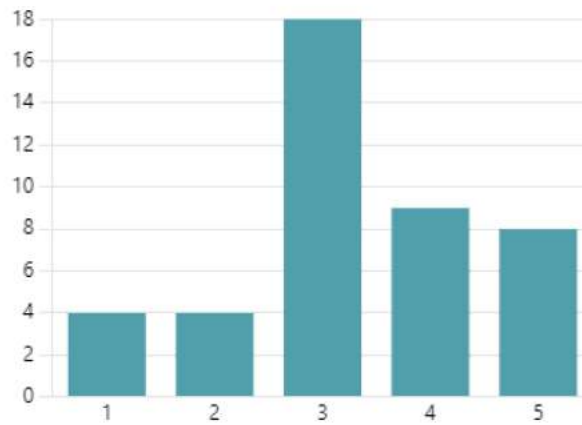

13. El sector pesquer de la Costa Daurada té futur a llarg termini (15 anys)

2.60  
Valoració mitjana

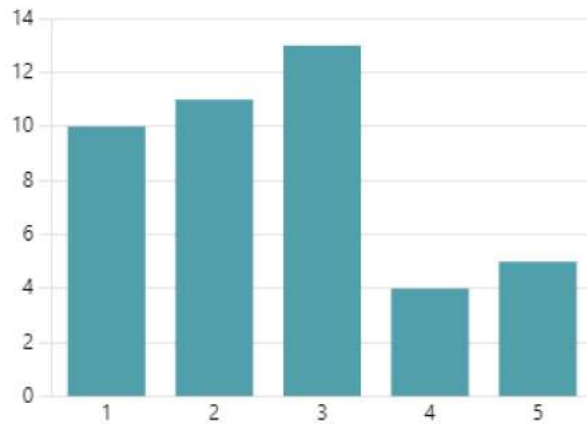

14. Cal potenciar l'aqüicultura a la Costa Daurada

3.53  
Valoració mitjana

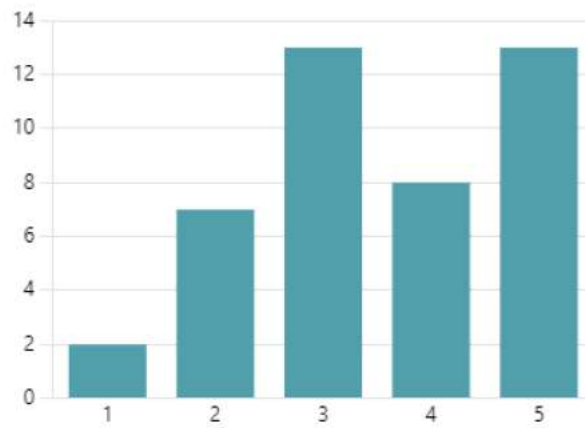

15. Si no s'actua, en els propers anys la població ocupada en el sector pesquer es reduirà significativament

**4.53**  
Valoració mitjana

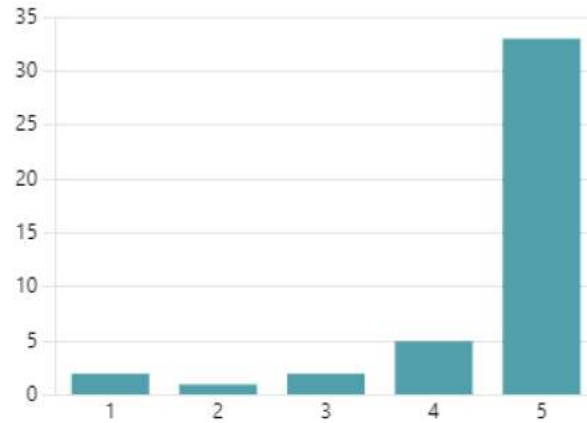

16. Cal atreure la població jove cap al sector pesquer i l'economia blava

**4.35**  
Valoració mitjana

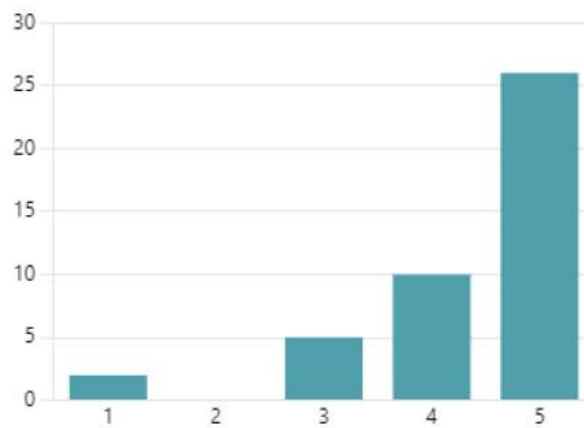

17. Es coneix i valora el paper de les dones en l'activitat pesquera i l'economia blava

2.21  
Valoració mitjana

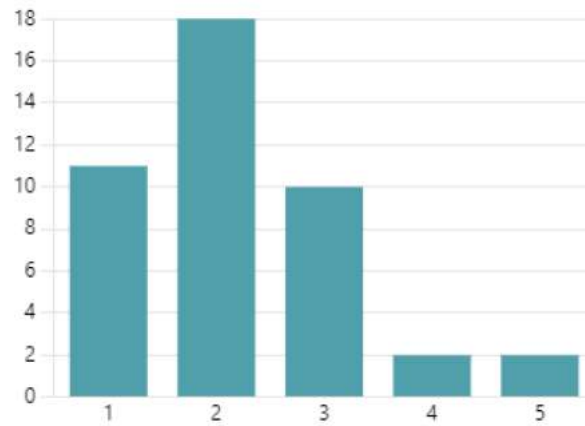

18. La reducció de la despesa energètica de la flota pesquera és una prioritat important

3.91  
Valoració mitjana

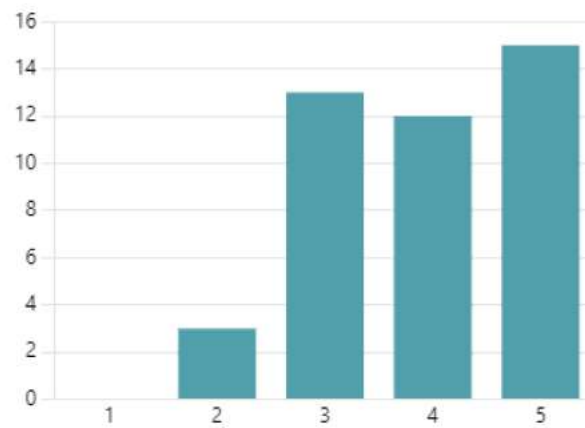

19. Cal potenciar el paper dels ports per a la dinamització de l'economia blava

**4.44**  
Valoració mitjana

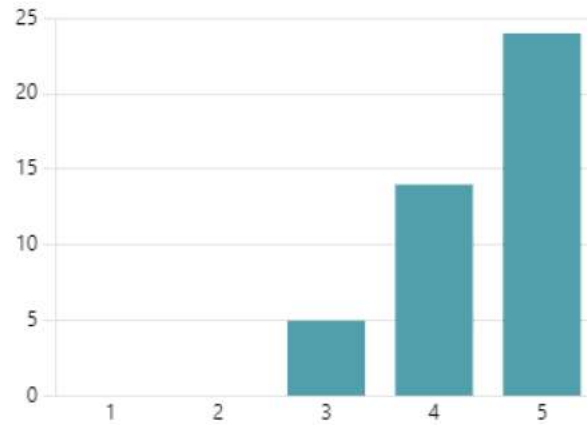

20. La contaminació marina afecta de forma important l'economia blava i la pesca professional

**4.37**  
Valoració mitjana

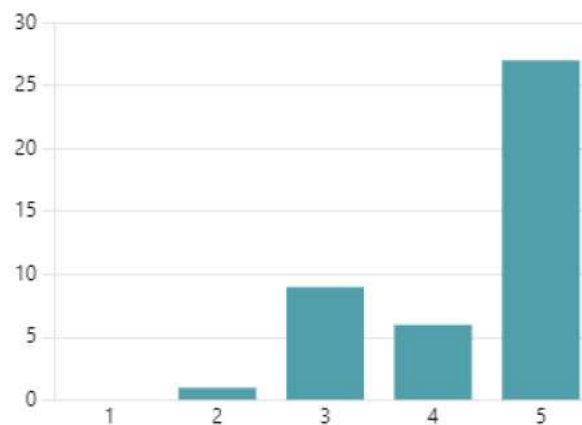

21. El canvi climàtic afectarà de forma negativa l'activitat pesquera i l'economia blava

**4.28**  
Valoració mitjana

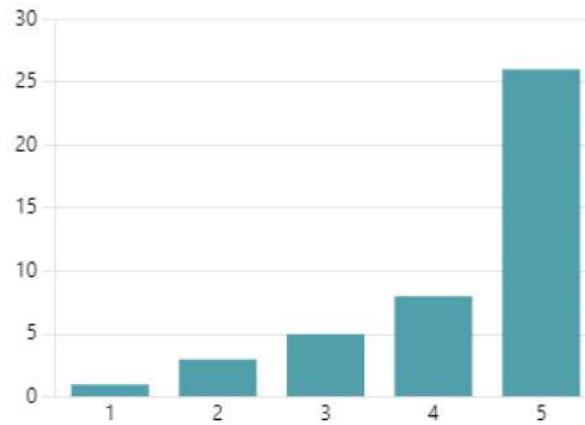

22. L'adaptació al canvi climàtic és una prioritat per assegurar el manteniment del sector pesquer i sectors relacionats

**4.37**  
Valoració mitjana

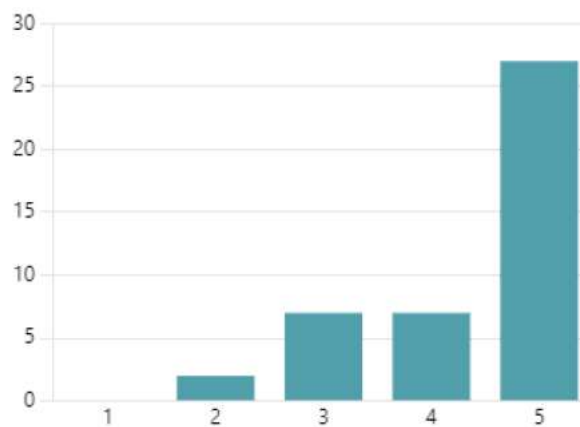

23. La cogestió pesquera permet garantir la gestió sostenible dels recursos pesquers a llarg termini

**3.91**  
Valoració mitjana

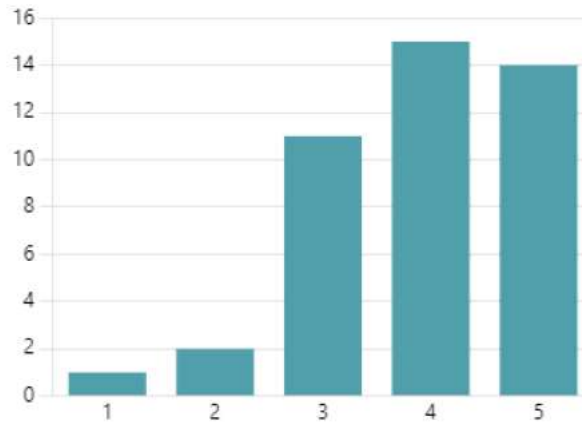

24. El turisme marítim de la Costa Daurada ha assolit el seu nivell màxim de desenvolupament

**3.07**  
Valoració mitjana

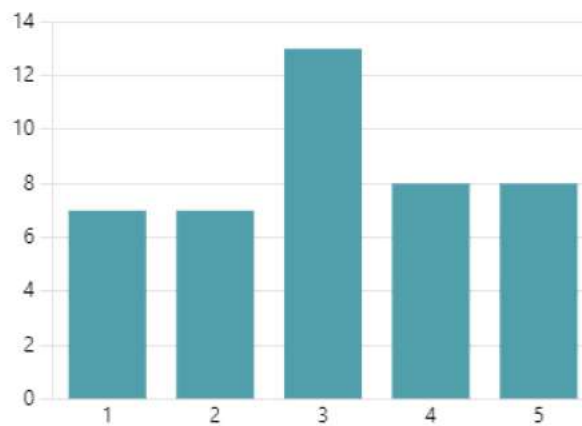

25. La Costa Daurada té uns nivells d'activitat turística tan elevats que fan que no hi hagi lloc per a noves iniciatives lligades al turisme marítim

2.63  
Valoració mitjana

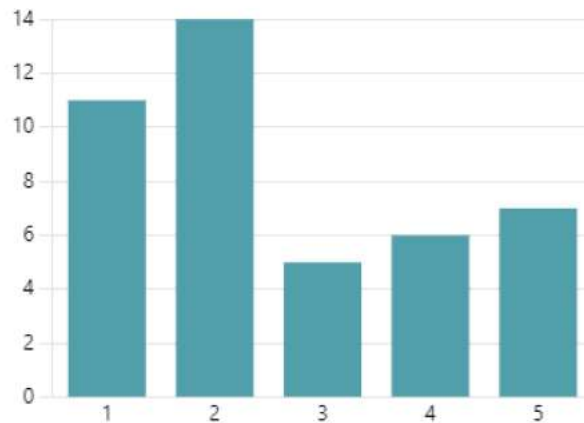

**26. Indiqui els principals 5 punts forts (fortaleses i oportunitats) del sector pesquer i aquícola de la Costa Daurada**

Fort: té prestigi, forma part de l'encant pel turisme

Producte pesquer de qualitat i de proximitat.

Proximitat a centres de consum urbans i turístics molt importants.

Ports i llotges pesqueres modernitzades.

Augment de la venda en llotja per internet.

turístic

- Producte de qualitat i proximitat.

- Traçabilitat i etiquetatge del producte.

- Venda en llotja per Internet

- Confiança del consumidor en peixater tradicional

- Diversitat d'oferta a la llotja "

Pesca, turisme, innovació, economia blava, Energies renovables

Producte valorat per la restauració de la zona

Restauració amb gastronomia lligada al sector

Turisme amb poder adquisitiu major que el nostre

Producte valorat nutricionalment i gastronòmicament

Peixateries amb professionals amb molta experiència"

Bon producte, gastronomia, tradició

"Forts: qualitat



Oportunitats: reconversió sector a turisme.

implicació

diversitat, riquesa, possibilitats de futur, territori privilegiat

"La meua visió està enfocada en les aigües que comprèn la Cofradia de Torredembarra. ( des de ""coma-ruga"" fins a la cala waikiki).

Aquesta zona, és un oasi en mig d'un ""desert de sorra"" que és la costa daurada. TENIM UNA ZONA MOLT RICA, DELS 0 ALS 20 METRES de profunditat trobem des de la praderes de cymodocea d'Altafulla i tamarit, fins a les barres de roca i praderes de Posidonia de la zona de Torredembarra, Creixell el Roc de Sant gaieta, Roda de Bera i el Vendrell-Coma-ruga.

Tenim la sort, que la flota pesquera professional de la cofradia de Torredembarra és PETITA (3 barques d'arts menors, una d'arrastro i un mariscador). Tenim un CONEIXEMENT molt gran de la zona, ens ""AUTOGESTIONEM"" les zones de pesca seguint les època de Beda (cogestió) .

La relació de conservació - pressió és ""sostenible"" "

"fortalesa: Condicions bones del ports

oportunitats: condicions meteorològiques favorables"

la qualitat del nostre peix, la protecció i l'aplicació de les normatives vigents en les nostres aigües per una millor sostenibilitat del medi.

Accés als ajuts europeus, atractiu turístic de la zona, aigües limpies, la tradició i coneixement de la zona dels pescadors

Producte proximitat 0

Producte de varietat i qualitat

Oportunitats laborals

Riquesa gastronòmica local

Atractiu turístic"

Resiliència, Referent a Catalunya, Aposta per la sostenibilitat, opinió pública favorable

"TRADICIÓ

GASTRONOMIA

QUALITAT

CULTURA

CURA DEL MEDI"

"ENTORN PRIVILEGIAT

DIVERSITAT D'ESPECIES

TURISME

ACCIONS DE NETEJA DE PLATJES"

"Valor específic a conservar

Producte de proximitat

Relació directa amb la gastronomia

Qualitat del producte

Tradició vinculada a l'essència de les poblacions costaneres"

lloc, clima, població,,,

"Sector pesquer ubicat en una zona turística altament coneguda

Pesca artesanal com alternativa sostenible

Espècies autòctones

Consum d'espècies de proximitat i temporada = sostenibilitat

Ofici tradicional

Els biòtops , l'alguer i les roques que afavoreixen la reproducció del peix. El terreny també és bo en el sentit de què la fondària és progressiva. També és beneficiós la part de mar amb grapissar que tenim per la zona de Calafell

"TRADICIÓN

FORMACIÓN

ENTORNO

AYUDAS

CONTROL"

TURISME- RESTAURACIO, ENTORN, CLIMA, PRODUCTE DE PROXIMITAT

"Menys competència que en altres regions de Catalunya

Gran quantitat de públic consumidor o clients potencials

La possibilitat de vincular-se a sectors potents com la restauració o el turístic

Una costa menys massificada i explotada que al nord de Catalunya"

"1. Oportunidad laboral (puestos de trabajo directos e indirectos)

2. Atractivo turístico (barcos de pesca, lonjas, entorno...)

3. Producto fresco y demandado gastronómicamente

4. Evitar importar este producto con peor calidad (más tiempo desde captura a consumo)

5. Es un trabajo muy gratificante por el entorno en el que se realiza"

Ecosistemes encara funcionals i productius, espècies d'interès comercial relativament resilient, ínfim desenvolupament de formes de turisme de qualitat lligats al sector i amb possibilitats de desenvolupar-se, esgotament del model turístic de desenvolupament d'alt impacte ambiental, nous sectors de l'economia blava per desenvolupar

"Ubicació

Clima

Qualitat"

Turisme i gastronomia

Aporten producte-aliment KMO que permet mantenir el relat de proximitat a la gastronomia del territori, preserven patrimoni marítim material i immaterial, creen identitat i arrelament, donen vida als ports tot l'any i esdevenen un atractiu turístic de primer ordre.

"Confraries consolidades (Cambrils i Tarragona) amb diversitat de pesqueres ( arrossegament, blau i artesanals) i diversitat d'espècies a oferir a les empreses comercialitzadores i punts de venda (peixateries, restaurants i comerç de proximitat)

Alta demanda de producte pesquer fresc i de proximitat per part de la població i dels turistes

Reconeixement de la gastronomia del territori de la Costa Daurada i grans restauradors que poden visualitzar el bon producte pesquer de la zona.

"1. Alimentació Equilibrada.

2. Respecte al medi marí.
3. Coneixement del medi marí.
4. Localització immillorable.
5. Identitat comunitat pesquera. "

"-Vinculació del turisme a la pesca .Destinació turística Costa Daurada

-Municipis amb tradició gastronòmica per consumir el producte."

Qualitat del producte, encara sense grans explotacions, gran biodiversitat, poca massificació turística

## **27. Indiqui els principals 5 punts febles (debilitats i amenaces) que afecten el sector pesquer i aquícola de la Costa Daurada**

El sector en general no es guanya bé la vida

"Preus baixos i nivell de captures a la baixa.

Increment de costos energètics i dels materials propis del sector.

Edat alta dels professionals del sector (patrons majoritàriament més grans de 50 anys) i manca de relleu personal.

Estres administratiu/normatiu que actualment existeix en les diferents tramitacions que ha de complir el sector pesquer.

Indústria pesquera poc desenvolupada."

contaminacion

"- Efectes del canvi climàtic.

- Costos energètics.

- Competència del peix d'importació

- Caiguda del consum/Canvi d'hàbits

- Gran diferència entre el preu d'origen i el preu al consumidor final

- Percepció negativa del producte aquícola

- Inserció laboral de la dona al sector pesquer."

Canvi climàtic, destrossa del fons marítim, contaminació marítima, poca voluntat del afectats

"Poca flota pesquera que dificulta la cooperació

pèrdua de flota pesquera

Necessitat de complementar renda familiar fora del sector- pèrdua d'hores en les tasques relacionades

Activitat petites amb poca capacitat d'organització dificultant la negociació i gestió amb l'administració "

Treball dur, la gent jove no vol treballar en aquest sector.

"Debilitats: preu, quantitat, costos de producció, diversificació de l'oferta turística.

Amenaces: desaparició de pescadors per jubilació, no relleu generacional, increment de costos de producció."

disponibilitat temporal, personal

marca de recursos, descens de les captures, normatives...

"UN GRAU MOLT ELEVAT DE CONTAMINACIÓ, SENSE MESURES EXISTENTS REALS.

EN 20 ANYS HEM VIST DESAPARÈIXER MOLTES ESPÈCIES, ALTRES LES HEM VIST DESPLAÇAR-SE PER ADAPTAR-SE AL CANVI...

PEL QUE FA A LA GENT DEL POBLE, FALTA QUE CONEGUIN QUE PETITS MALS HABITS PODEN TENIR UN IMPACTE MOLT GREU A LA LLARGA.

UN INCREMENT MOLT GRAN DE LA PESCA RECREATIVA I ESPORTIVA, SENSE CONTROL, SENSE CONEIXEMENT NI CONSCIENCIACIÓ.

FALTA: DIVULGACIÓ I SENSIBILITZACIÓ AIXÍ COM UN CURS DE FORMACIÓ PER UNA PESCA RESPONSABLE, INSTAURA UN CODI ÈTIC DE CONDUCTA, ETC.

HA SIGUT UNA ZONA ABANDONA DE LA MA DE DEU, NO HI HA HAGUT MAI UN SEGUIMENT, O UN CONTROL REAL DE L'ESTAT DE LA ZONA.

"debilitats: falta de patronies. Falta relleu generacional

amenaces: la centralització de la flota "

Canvi climàtic, tipus de pesca,

"falta de relleu generacional

Falta de presència de les dones

normativa

falta d'iniciatives innovadores

Canvi climàtic"

la falta de subvencions i ajudes per aquest sector

La sobreexplotació i la disminució dels recursos pesquers i aquícoles, que posen en risc la sostenibilitat del sector; El canvi climàtic; La competència i la pressió del mercat internacional y otras zonas; La falta de formació específica dels professionals del sector, que limiten la Innovació. la urbanització y el turisme massiu

"Normativa àgil i pràctica per protegir ecosistemes marins (praderia de posidònia, etc.)

Més recursos i mitjans de les administracions superiors per ajudar a les locals

Manca de projectes a curt, mig i llarg termini per la preservació del medi marí

Més accions d'estudi i vigilància del mar i les seves espècies

Sobreexplotació"

Manca de relleu generacional, dificultats administratives en augment, normativa europea desfavorable, manca d'inversions

"TRADICIÓ

MANCA DE RENOVACIÓ

IMATGE EXTERIOR

BAIX VALOR DEL PRODUCTE

CANVI CLIMÀTIC"

"CONTAMINACIÓ

PESCA INCONTROLADA

PESCADORS FURTIUS

TALLES MÍNIMES I QUANTITAT PER ESPÈCIE"

"Competència -entrada productes d'altres parts del mon-

Manca de relleu generacional

Augment de preu dels carburants

Reducció de captures per degradació dels fons marins

Contaminació"

poques ajudes administració, incapacitat total de les Capitanies Marítimes

"Sobre explotació.

Normatives ad-hoc per a satisfer determinats poders fàctics.

Excés de turisme.

Hard rock.

Excés de projectes urbanístics."

"Manca de relleu generacional

Normatives i legislacions estatals i autonòmiques que dificulten l'ofici i la reinvençió professional

Pesca d'arrossegament

Superpoblació de tonyina

Excés de promoció i creixement de l'aqüicultura "

La contaminació. Que no hi ha ratlleu generacional.

"DUREZA DEL TRABAJO

INFLACIÓN

SOBREPESCA

INTERMEDIARIOS

INMIGRACIÓN"

CONTAMINACIO, ORDENACIO DELS DIVERSOS SECTORS MARITIMS , TURISME DESCONTROLAT, PRODUCTE PESQUER IMPORTAT DE FORA, INDUSTRIA PROPERA AMB ELS SEUS EFECTES

"- Poc interès i recolzament de les administracions

- Tradicionalment s'ha potenciat el ""sol i platja"", sense tenir en compte altres valors culturals i naturals vinculats al mar.

- Gran dificultat per guanyar-se la vida amb productes de qualitat i no de quantitat.

- Sector fortament precaritzat, sense relleu generacional, sense nous actors joves, sense presencia de dones ni persones formades.

- Ens em cregut que la Costa Daurada és ""sol i platja"". La pròpia gent del Camp de Tarragona no coneix el valor de la nostra costa"

"1. Falta de continuidad generacional (perdida de atractivo en las nuevas generaciones)

2. Mucho esfuerzo para poco beneficio

3. La escasez de las especies por causas varias (contaminación, cambio climático, etc..)

4. Mala publicidad del pescado por: contenido de plomo, Anisakis, etc...)

5. Nos llega producto de otros lugares para cubrir las necesidades de consumo."

Manca de gestió de biocenosi clau per la productivitat marina com les fanerògames marines, insuficiència molt significativa i preocupant d'espais de recuperació de les espècies d'interès comercial, nul.la inversió en recuperació i protecció de biocenosi marines clau, pesca esportiva hipertrofiada, contaminants emergents com els microplàstics no adequadament mitigats

"Extinció

Esgotament de espècies

Falta tecnologia

Envelliment pescadors"

Desconeixement del sector pesquer

"Les arts de pesca no sostenibles.

La poca cura del medi"

Masculinització, sentiment de derrota de tot el sector primari que dificulta el relleu generacional, preu dels carburants, burocràcia excessiva i pressió brutal del sector turístic de masses.

"Manca de coneixement per part del territori de les potencialitats de les pesqueres de la Costa Daurada.

Territori molt extens i dividit (municipis del Nord busquen proveïdors al Garraf i a Barcelona) i territoris del sud a Tarragona.

La marca Terres de l'Ebre en pesca es menja la marca Costa Daurada - potenciar el producte de proximitat de la Costa Daurada diferenciant-se del de les Terres del Ebre."

"1. Abandonament per part de l'administració pública.

2. Formació dèbil.

3. Falta de I + D

4. Desconeixement Institucional.

5. Rebuig Social."

"La sobreexplotació en determinats llocs

La pesca ilegal

La degradació dels hàbitats

L'increment de preus de combustible

L'envelliment de les tripulacions i la falta "

Augment massificació creuerista, augment massificació activitats nàutiques motoritzades

**28. Indiqui els principals 5 punts forts (fortaleses i oportunitats) de l'economia blava de la Costa Daurada (considerant els altres sectors que engloba diferents del sector pesquer: turisme marítim, activitats portuàries, transport marítim, construcció naval, etc.)**

"Turisme: diversifica, és un atractiu nou

Transport marítim important a Tarragona"

"Proximitat a centres urbans i turístics molt importants.

Proximitat al Delta de l'Ebre/reserva marina masia Blanca i altres zones marítimes d'interès.

Sinergia amb un entorn terrestre valorat pel fort interès patrimonial i paisatgístic."

mantener tradició de pesca controlada

"- Prestigi de la gastronomia i la cuina catalana

- Incorporació en els hàbits de la Dieta Mediterrània

- Turisme gastronòmic i de cultura marinera

- Nous mercats i internacionalització"

Infraestructuras, logística, recirculació de residuos

"Turisme marítim cada cop més sensible per l'entorn

Canvi del tipus de turisme de sol i platja per turisme amb interessos gastronòmics i culturals

Canvi alimentari de la societat passant a ser una societat amb un número creixent de vegans que mengen peix

Aliment valorat per la societat, tant pel què fa a la gastronomia com pel què fa a la salut

El turisme cada cop valora més el producte de proximitat (petjada de carboni)"

turisme de qualitat, oferir activitats diferents del sol i platja, desestacionalització del turisme

"Fortaleses: història, coneixement, turisme.

Oportunitats: transformació en sector turístic."

activitats portuàries, transport marítim, activitats turístiques a la mar com a medi

diversitat, riquesa, possibilitats de futur, territori privilegiat

"fortaleses: Biotop de Torredembarra

oportunitats: pla estratègic 2030"

esta en augment, futur pel joves, s'ha de fer amb cura, respectant el medi, desestacionalitzacio, conscienciar a la ciutadania.

"La creación de biotopos marinos es fundamental para una proliferacion marina.

Ayudas para cambios de motorizaciones para menor contaminación

Mayor apoyo de los puertos a las pequeñas empresas del sector

Reconocimientos a la nuevas empresas en crecimiento que cumplen normativa y las respetan "

Clima, lo cerca que estan las cosas, lo atractivo de las playas, el que lleguen cruceros, capacidad humana

Gastronomía de qualitat, serveis, Turisme

L'accés als ajuts europeus.

"Potencia el Turisme, el qual repercuteix en molts altres sectors com el de restauració, hotelier, d'activitats d'oci, de coneixement de l'entorn i el medi."

Començant

Turisme marítim en expansió, infraestructures adequades per al creixement, impuls institucional, fortaleza del Port de Tarragona

"IMATGE EXTERIOR

FORT POTENCIAL I CAPACITAT DE DESENVOLUPAMENT

AMPLI VENTALL DE POSSIBILITATS

TERRITORI

LLIGAM ENTRE LA TRADICIÓ I LA MODERNITZACIÓ ACTIVITATS"

"NETEJA DELS PORTS I PLATJES

CONCIENCIA(XARLES, ESTUDIS...)"

"Mantenir la ocupació

Incrementar els ingressos

Diversificar activitats turístiques

Creació de noves ocupacions

Sostenibilitat en alça"

"Promoció conjunta dels sectors vinculats a EB del territori sota una mateixa marca que és forta  
Optimitzar recursos -

Possibilitat de reivenció del sector pesquer si la legislació ho facilita (p. ex. la pesca turisme)

Millora conjunta de les mancances dels sectors econòmics sota el paraigües d'Economia Blava

Ofereix possibilitats d'iniciatives conjuntes, sinèrgies i col·laboració públic - privada "

El peix de la costa daurada està molt ben valorat pel seu sabor.

"CONCIENCIACIÓN

CONTAMINACIÓN

EDUCACIÓN

ONG ´S

VIVIMOS DEL MAR MUCHÍSIMAS EMPRESAS"

TURISME- RESTAURACIO, ENTORN, CLIMA, PRODUCTE DE PROXIMITAT

"- Hi ha oportunitats i nínxols de mercat per ocupar.

- Molt molt molt molt poques empreses ofereixen productes nàutics educatius, respectuosos amb el medi i que aportin un valor afegit.

- Oportunitat de generar sinèrgies entre diferents actors vinculats a la economia blava.

- Tot el camí per fer"

"1. La gran cantidad de embarcaciones de recreo que existen en los puertos de la Costa Daurada crean puestos de trabajo por la necesidad de mantenimiento.

2. El turismo consume actividades marítimas

3. El golfo de Sant Jordi es un lugar placentero para la navegación prácticamente durante todo el año.

4. El clima es un factor determinante para la atracción del turismo

5. Las infraestructuras y establecimientos para acoger a gran cantidad de turismo "

productes d'origen marí alternatius a la pesca tradicional encara no explotats, millores disponibles en noves tecnologies de descontaminació, millores en el camp de la biotecnologia disponibles i per desenvolupar, noves tecnologies per recuperar biocenosi malmeses per desenvolupar, noves formes de turisme de qualitat no desenvolupades

"Sector poc explotat

Clima benigne

Infraestructures portuàries adequades

Localització geogràfica favorable"

Turisme pesca mar gastronomia

"Fauna marina.

Els fons marins.

La zona geogràfica tan variada.

Clima.

Accessibilitat."

Territori amb unes condicions excel·lents, proximitat amb nuclis de població, sector en creixement arreu, instal·lacions portuàries i població amb tradició marítima.



"Economia blava molt ben desenvolupada. Alt nombre d'empreses i entitats vinculades al mar i amb molt de potencial per liderar com ho fa la Costa Brava.

Reconeixement de la marca turística Costa Daurada a nivell nacional i internacional (tant com la Costa Brava)"

"1. Turisme

2. Possibilitat de Difusió de Valors Socio-econòmics.

3. Gastronomia

4. Coneixement de l'Entorn

5. Història Local"

"\_S'estan promovent localment projectes de recuperació de les praderies de Posidònia . Investigant tècniques de creixement exsitu i transplantament posterior . amb dotacions econòmiques aportades per l'administració local.

-Inversions en recuperació del patrimoni marítim

-El municipis del Baix Penedès estan transformat el perfil litoral amb projectes de renaturalització de platges impulsat per Calafell al 2022 i continuant per Vendrell i Cunit.

-El microclima de la costa Daurada amb una gran insolació pot permetre desenvolupar projectes perquè es activitats relacionades amb l'economia blava també siguin verdes.

-La gastronomia de la costa daurada .Pot impulsar el respecte pel medi marí , el producte de proximitat , l'especialització en productes procedents i impulsats des del territori."

Augment de l'interès popular en realitzar activitats al medi natural, augment de les temperatures que afavorirà la realització d'activitats nàutiques i d'aigua

**29. Indiqui els principals 5 punts febles (debilitats i amenaces) que afecten l'economia blava de la Costa Daurada (considerant els altres sectors que engloba diferents del sector pesquer: turisme marítim, activitats portuàries, transport marítim, construcció naval, etc.)**

Tota la part de port de luxe de Tarragona on hi ha iots immensos és una barbaritat a nivell ecològic

"Visió com una activitat esportiva cara i no popular.

Implicació baixa dels mitjans públics de comunicació en la difusió de les activitats relacionades amb el mar.

Increment de costos energètics i de materials propis de l sector marítim."

conocer

"- Protecció i conservació del medi marí.

- Impacte del turisme marítim

- Tensions pressupostaries i prioritats político-econòmiques. "

inici, recolçament de administracio publiques, fons economic per dur a terme, inversio, pla estrategic

"Poc producte

encariment dels costos energètics

poca resiliència del sistema marí al canvi climàtic

Creixement de població fixa i fluctuant a la costa Daurada"

poc coneixement de les activitats que ofereix el sector, es veu com una activitat destinada a classe alta

"Debitats: Declivi del sector, problemàtica ambiental, canvi climàtic, costos de producció.

Amenaces: Desaparició del sector."

manca de recursos

la principal amenaça és el sector pesquer que acabarà desapareixent

"debitats: sector en desconeixement

amenaces: la indústria a prop de litoral"

mala gestió, no preservar el medi, massificació

Las empresas del sector que trabajan de forma encubierta sin cumplir ningun tipo de normativa

"falta de treball en xarxa entre tots els sectors

falta de propostes innovadores"

poca respuesta a los proyectos medio ambientales, difícil tramitación de permisos para la creación de zonas que regeneren la vida marina, poca conciencia medioambiental, poca inversión al desarrollo de las investigaciones que existen.

dotar de més infraestructures (accessos, transport públic), potència més el comerç local

La dependència i la vulnerabilitat dels sectors de l'economia blava davant de les fluctuacions del mercat, la demanda i la conjuntura econòmica; El canvi climàtic i els seus efectes sobre els ecosistemes i els recursos marins; La manca de sensibilització i conscienciació social sobre la importància i el valor de l'economia blava, que limita el reconeixement i el suport a les iniciatives i projectes que promouen la sostenibilitat i la innovació.

La manca de directrius i projectes sostenibles que puguin regular les accions que es porten a terme a cada municipi.

Començant

Manca de política clara i concreta, iniciativa públic-privada insuficient, manca d'oferta formativa especialitzada, dificultat en assolir el repte de la descarbonització a mig-llarg termini.

"MANCA DESENVOLUPAMENT

FORTA AGLOMERACIÓ SENSE PREVISIÓ

DESORDE I MANCA NORMATIVA ESPECÍFICA

CONTAMINACIÓ"

"CONTAMINACIÓ"

"Competència global

Lluita de preus

Canvi climàtic que originarà despeses imprevistes

Despeses per reduir la contaminació

Inversions noves per adaptar-se a normatives més exigents"

"Sobre explotació urbanística.

Sobre explotació pesquera.

Sobre explotació turística.

Inseguretat jurídica.

Incompliment de regulacions."

"Manca visió de conjunt, necessitat de colideratges, de planificació estratègia i concertació territorial.

Territori amb poca experiència i capacitat de treballar de forma coordinada

Necessitat de reforçar la col·laboració publico - privada.

Normatives, legislacions i burocràcia que no faciliten i dificulten l'execució de certs projectes"

Que entra molt peix de fora a preus molt baixos i devalua el preu del nostre peix.

"INTERESES

ECONOMÍA

INESTABILIDAD POLÍTICA

CONTEXTO

LEGISLACIÓN"

CONTAMINACIO, ORDENACIO DELS DIVERSOS SECTORS MARITIMS , TURISME DESCONTROLAT, PRODUCTE PESQUER IMPORTAT DE FORA, INDUSTRIA PROPERA AMB ELS SEUS EFECTES

"- Poc interès i recolzament de les administracions

- Tradicionalment s'ha potenciat el ""sol i platja"", sense tenir en compte altres valors culturals i naturals vinculats al mar.

- Molts organitzen regulen aspectes vinculats amb activitats nàutiques. Legislació poc clara i alguna molt antiga que genera gran indefensió normativa. Fa falta moltíssima burocràcia per fer una activitat i mai saps si estàs 100% dins la legalitat.

- Gran dificultat per guanyar-se la vida amb productes de qualitat i no de quantitat.

- Ens em cregut que la Costa Daurada és ""sol i platja"". La pròpia gent del Camp de Tarragona no coneix el valor de la nostra costa.

- Estacionalitat exagerada

- 0 cultura de mar. Creiem que el mar es pot gaudir només de setmana santa a l'11 de setembre

- 0 interès per part d'algunes administracions perquè tot això canviï"

"1. El cambio climático

2. Estacionalidad de las actividades

3. Falta de profesionales

4. Falta de continuidad generacional (sobre todo en el sector naval, de mantenimiento)

5. Los elevados costes que requiere una embarcación para turismo marítimo en cuanto a: mantenimiento, amarres, seguros tasas, etc..."

manca d'inversió, manca d'iniciatives empresarials en els nous sectors, visió conservadora, canvi climàtic evolucionant massa ràpid, pèrdua accelerada de recursos naturals a mitjà termini i potencial col.lapse

"Falta de promoció

Manca de personal qualificat

Empreses poc professionalitzades"

Contaminació

"Poca difusió.

Poca publicitat relacionada amb la costa daurada respecte al turisme marítim.

Poca informació de la potència que té."

Ports sense condicions òptimes, masculinització, manca de formació específica en reparació d'embarcacions de fusta i sector turístic de masses extraordinàriament potent.

"Manca de cohesió entre els actors per englobar-se en la marca Costa Daurada (fortament vinculada al sector turístic de la zona de Cambrils i Salou) tot i ser un territori molt més gran (de Calafell a Hospitalet de l'Infant).

Manca de foment als municipis de costa per potenciar l'economia blava en el seu territori

Desconeixement del que significa Economia blava i totes les activitats que s'engloben. "

"1. Cultura

2. Economia

3. Activitat portuària

4. Transport marítim

5. Construcció Naval"

"La masculinització del sector

Han d'emprendre la transició ecològica

La transformació digital de les empreses

El turisme de sol i platja com a font única en algunes destinacions

El transport marítim pràcticament inexistent "

Canvis fortuïts de temps, explosivitat meteorològica...

30. **Ordeneu els objectius següents de major rellevància a menor rellevància** per al desenvolupament de l'economia blava de la Costa Daurada.



31. **Indiqueu altres objectius i prioritats per al seu àmbit d'actuació en concret que no estiguin inclosos a la llista anterior i que considereu que són altament rellevants.**

Fomentar el consum de productes de la pesca i de l'aqüicultura en la dieta diària o setmanal.

- Equilibri entre la sostenibilitat econòmica de les explotacions pesqueres i l'impacte sobre el medi marí

Acompanyar en tràmits i subvencions

Creació de campanyes d'informació a la pesca recreativa per fomentar la seva implicació en la pesca responsable

Incorporació d'oferta turística vinculada a pesca i nàutica.

treballar en equip amb els sistemes productius per tal de divulgar els activitats

trobo a faltar referències al turisme de mar o nàutic com sector de l'economia blava

"Vincular la societat en la lluita contra el canvi climàtic i la contaminació, a través de projectes de ciència ciutadana.

Projectes de sensibilització, conscienciació i formació, apropar el sector a la població.

Seguiments científics del estat de la zona, estudis científics per ampliar el coneixement dels cicles vitals de les espècies i instaura un model de gestió sostenible respectant els seus cicles vitals (pesca sostenible)."

Establir un pla d'ordenació i planificació del medi marí i submarí

Preservar zones marines on el peix es pugui desenvolupar tranquil, d'aquesta manera ajudaríem també a la pesca i a les activitats.

"Proliferación de los biotopos marinos ayudaran a la pesca y al turismo de actividades náuticas

Ayudas a empresas del sector que se quieran minimizar contaminaciones

Inclusión de boyas con zonas de amarre de actividades náuticas permanentes para no dañar los fondos marinos, como así hacen en la costa brava"

hacerles saber a la zona pesquera la importancia de la creación de zonas maritimas para la reproduccion de especies, tales como mas biotopos y como cuidar de ellos. O el desarrollo de mas proyectos, ya que los estudios son concluyentes.

Formació en aquest sector

-Més sensibilització i divulgació de la importància de preservar el mar perquè augmenti la seva revalorització i respecte.

Aliança públic - privada i definició d'un pla estratègic realista i viable.

"RECONEXEMETN ESFORÇ I VALOR DE LA TASCA DE SECTOR PESQUER

RECONEXEMENT CURA DEL MEDI DES DEL SECTOR DE LA EPSCA PROFESSIONAL (MILLORA IMATGE)"

INFORMACIO I CONCIENCIACIO A LES ESCOLES

Fer difusió a nivell superior: català, espanyol, europeu, amb la seva singularitat

participació d'entitats esportives sense ànim de lucre

"No limitar les activitats turístiques a quatre o cinc setmanes l'any.

Utilització d'energies alternatives a edificis públics i privats, ports, indústries, etc, sense dependència dels oligopolis energètics."

Fomentar l'orientació i l'ocupació en els sectors vinculats a l'Economia Blava

Fer conviure la bandera blava amb la pesca, evitant posar productes químics a les depuradores i deixant anar matèria orgànica.

AYUDAS Y SUBVENCIONES

Promoció del nostre producte local.

"Generar suport de les administracions a empresaris i projectes vinculats a la economia blava.

Facilitar i aclarir tràmits i burocràcia

Controlar intrusisme laboral

Formar el sector i afavorir la incorporació de nou talent

Convèncer a la gent del Camp de Tarragona que la nostra costa te valor i que se'n pot gaudir tot l'any."

Disminución de impuestos, tasas y costes de amarres para que pueda fomentar la creación de nuevas empresas

foment de la recerca i innovació en el sector

Desenvolupar el turisme nàutic vinculat s l'activitat de nàutica d'esbarjo

Comprensió amb el sector pesquer el mes castigat

"Protecció, cura i respecte de les espècies marines.

Protecció i creació de zones i reserves marines.

Educació front els respecte de les espècies marines i la forma de pescar-la.

"Disposar d'embarcacions tradicionals públiques a l'aigua que permetin explicar d'on provenen les comunitats litorals d'aquest territori.

La llista anterior és suficient, de moment

"Valoració i aprofitament del patrimoni immaterial de la comunitat pesquera.

Sostenibilitat en la propulsió d'embarcacions."

Promoure formació acadèmica especialitzada

Eines o mecanismes que aconseguixin apropar i interessar a la gent de Tarragona i la Costa Daurada al mar

**32. Indiqui propostes de projectes que sol·licitaria en les futures convocatòries d'ajuda en el marc de l'Estratègia de Desenvolupament Local Participatiu per tal d'assolir els objectius i prioritats en el seu àmbit d'actuació.**

"Estudis per la reducció de la despesa energètica en les barques de pesca i en l'aqüicultura.

"integrar a los jovenes

- Impuls a l'incorporació de la dona al sector pesquer

Accions de promoció a les escoles de la comarca per difondre el sector pesquer de la Costa Daurada i els beneficis alimentaris i de sostenibilitat del comerç de proximitat

Creació d'experiència turística vinculada a pesca i nàutica.

posa en valor la gastronomia del romesco, des de la investigació a la divulgació per estar totalment vinculada a la ciutat i al àmbit pesquer del Serrallo

més visibilitat al turisme de mar o turisme blau

"Des de NAR, ja hem presentat molts projectes en aquest àmbit (projectes de sensibilització, conscienciació, formació i estudis científics).

Que pugeu conèixer, des de la instal·lació d'esculls artificials o la muntanya construïda davant del litoral de Torredembarra, per recuperar i conservar la biodiversitat endèmica de la zona, fins a projectes de ciència ciutadana per integrar a la societat en la lluita per la conservació i recuperació de la nostra zona (el qual està recolzat pel servei provincial de Tarragona (ministeri)."

Projectes de protecció, ciència ciutadana

"Proliferación de los biotopos marinos ayudaran a la pesca y al turismo de actividades náuticas

Ayudas a empresas del sector que se quieran minimizar contaminaciones

Inclusió de boies amb zones d'amarre d'activitats nàutiques permanents per no danar els fons marins, com ho fan a la costa brava.

ajudes a empreses que necessiten canvis en les embarcacions per fer-les més ecològiques "

La creació de zones tipus reserves per a la protecció de la vida marina, seguir apostant i fer créixer els projectes que estan en marxa i a Tarragona la creació de Bio reef per a que es llevi la sorra de la platja del miracle i així no cal gastar més diners a reemplaçar aquesta sorra i així evitar un impacte ambiental més gran.

Per participar dels beneficis econòmics recaptats del Turisme per les Ajuntaments al sector Pesquer Atlas de biodiversitat submarina.

Directrius clares per a la protecció del litoral. Una implicació més col·lectiva de les entitats locals litorals.

En procediment

Suport a la formació especialitzada per a la inserció de joves en aquest sector.

"CENTRE INTERPRETACIÓ PESQUER

PUBLICITAT SECTOR PESQUER I PROMOCIÓ PRODUCTE

PLANTES TRANSFORMACIÓ PRODUCTE"

FOMENTAR L'ACTIVITAT DE LA PESCA I ALTRES ACTIVITATS A LA MAR

Donar-ho a conèixer encara més entre els estudiants de Cambrils, i també procurar que esdevingui una futura ocupació professional.

Creació de reserves marines; formació entre la població sobre el món marí (accions de ciència ciutadana)

canvi motor a elèctriques en els anys futurs, per lo que es necessita ajuda de l'administració

Utilització d'energies alternatives a edificis públics i privats, ports, indústries, etc, sense dependència dels oligopolis energètics.

"Educar en la promoció del consum d'espècies de temporada com a acció sostenible

Visibilitzar receptes tradicionals

Fomentar i visibilitzar el valor dels oficis tradicionals

"Traçabilitat del peix de la Costa Daurada i publicitat. Formació.

COMPARTIR EL MAR CON LOS NENES DESDE MUY PEQUEÑOS Y HACER UN TRABAJO DE SENSIBILIZACIÓN EN LAS ESCUELAS. AYUDARNOS A LAS EMPRESAS PARA PODER DEDICARLES TIEMPO Y ENSEÑARLES A AMAR EL MAR COMO NOSOTROS LO AMAMOS. AYUDARNOS CON SUBVENCIONES PARA PODER REALIZAR ESTA TAREA DE CONCIENCIACIÓN.

pesca sostenible tot i que ja anem tard i s'ha sobreexplotat els nostres recursos marítims, la contaminació és un paper important i la regeneració de la pesca cal crear aquicultura i el retorn de peixos i espècies en extinció al nostre mar, cal tenir centres a la nostra província amb laboratoris i jovent dedicat al seu estudi, creació i divulgació per tornar al mar el que hem perdut. estil el que es fa en altres llocs amb el salmó, al riu, fer cria d'espècies.

"Sessions de revisió i suport burocràtic.

Espais de trobada i debat per les persones del sector

Finançament a les empreses del sector que desenvolupin activitats encaminades a donar valor al territori."

La creació d'una zona de pesca recreativa en el Golf de Sant Jordi

"Introducció de sistemes de machine learning per a millorar la gestió dels recursos.

Recopilar dades de forma sistemàtica: mesurar, mapejar, diagnosticar els recursos disponibles

Invertir en el litoral submergit litoral, no solament en les platges, atenent a la seva importància per a la productivitat del sistema

Implicar la societat (living labs, ciència ciutadana), promoció, difusió, educació"

Ampliar les dàrsenes dins els ports per encabir empreses de lloguer d'embarcacions

Donar conèixer de primera ma el sector pesquer el dia a dia

"Accions, innovació i correcció sobre les arts de pesca.

Noves reserves marines al territori."

Creació de producte turístic lligat amb el patrimoni marítim i la cultura marinera

Accions de promoció, venda, diferenciació i foment del consum del producte pesquer de proximitat.

"Valoració i aprofitament del patrimoni immaterial de la comunitat pesquera.

Sostenibilitat en la propulsió d'embarcacions."

Projecte recuperació de la Praderia de Posidònia oceànica situada a Calafell

### ANNEX 3 Acta de la sessió de participació

<b>DATA:</b> 22/06/2023
<b>OBJECTIUS DE LA SESSIÓ:</b> L'objectiu de la sessió serà desenvolupar el pla d'acció de l'estratègia, validant la diagnosi i punts forts i febles i presentant i debatent la proposta d'objectius estratègics, específics i mesures, per tal de definir les necessitats i prioritats de desenvolupament del GALP de forma participada.
<b>PERSONAL D'ANTHESIS LAVOLA:</b> Alba Daranas i Arnau Matas
<b>ESPAI:</b> Centre Cívic Cinema Iris c/Vilamar, 21. Calafell
<b>DURADA DE LA SESSIÓ:</b> 2h (16h-18h)
<b>METODOLOGIA:</b> La sessió s'ha desenvolupat en un format de taller de treball. S'ha utilitzat la informació que l'assistència tècnica ha presentat durant la sessió com a fil conductor, amb part d'aportacions orals i part de participació digital. La sessió s'ha dividit en dos blocs. 1) Presentació de la diagnosi i anàlisi de punts forts i febles, per després recollir les aportacions de les persones assistents. 2) Debatre la proposta del pla d'acció, per definir i prioritzar els objectius estratègics, així com desenvolupar-los en forma d'objectius específics i propostes de mesures. L'assistència tècnica ha presentat la proposta d'objectius, que s'ha debatut i valorat per part de les persones assistents.
<b>ASSISTENTS</b> (16 persones)  <ul style="list-style-type: none"> <li>• Joan Soler (Patró Major de la Confraria de pescadors de Calafell)</li> <li>• Vanesa Español (secretària de la Confraria de pescadors de Calafell)</li> <li>• Oriol Milà (Director del port de Torredembarra)</li> </ul>



- Josep Maria Fortuny (Patró Major de la Confraria de pescadors de Torredembarra)
- Francisco Gil (Patró Major de la Confraria de pescadors de Cambrils i president del GALP)
- Clàudia Masdeu (secretària de la Confraria de pescadors de Cambrils i del GALP)
- Anton Ballvé (Responsable de Pesca Marítima de Tarragona, Serveis Territorials de Tarragona del Departament d'Acció Climàtica, Alimentació i Agenda Rural)
- Jaume Folch (investigador TecnaTox, URV)
- Antoni Centeno (Diputació de Tarragona)
- Celestino Rom (Agrupació per a la promoció del port de Tarragona)
- Marta Nin (Tècnica de Turisme Consell del Comarcal del Baix Penedès)
- Gerard Martí (Museu d'Història de Cambrils)
- Max Rota (Associació Natural Art REEF, President)
- Irene Gonzalo (Associació Natural Art REEF, Investigadora)
- Maria Lluïsa Lastra (Regidora de Promoció Econòmica de l'Ajuntament de Calafell)
- Àngela Martínez (Associació La Clotxa Tarragona)

## TEMES TRACTATS

La trobada s'ha iniciat amb una presentació per part de l'equip consultor d'Anthesis Lavola on es contextualitzava què és i perquè s'està desenvolupant l'estratègia de desenvolupament local participatiu i com s'està portant a terme, es resumien les principals conclusions de la diagnosi inclosa a l'EDLP i l'anàlisi dels punts forts i febles detectats.

Seguidament, s'obre un torn de debat sobre els elements acabats de presentar. A continuació es recullen les aportacions recollides de la participació dels assistents amb l'ajuda de la plataforma digital Miro:

Participant	Aportació
Josep Maria Fortuny Francisco Gil Joan Soler	La sobrefreqüentació de barques esportives dificulta l'activitat pesquera professional i provoca conflictes
	La falta de control de les captures de la pesca recreativa (tant de barca com de platja), de les activitats de pescaturisme i del furtivisme afecta greument la salut de les poblacions de peix i la tasca dels pescadors professionals
	La quantitat de plàstics presents al mar ocasiona danys als ormeigs
	A la nostra societat no es valora el sector pesquer
	El monopoli de la tonyina per part de grans empreses dificulta la supervivència de la pesca artesanal
	La davallada de les captures no es deu a una sobrepesca per part de les activitats professionals. La manca d'arribada de nutrients provinents dels cursos d'aigua i la mala qualitat de l'aigua en són alguns dels motius
	Cal donar valor a la pesca i fomentar activitats turístiques fora de temporada. Una possible activitat pot ser la pesca en canya durant l'hivern
	Cal donar valor a les espècies que actualment tenen baix valor comercial
	Moltes activitats turístiques són subministrades amb peix per part dels furtius i no recorren als professionals
Clàudia Masdeu	El GALP és l'oportunitat per ser un punt de trobada entre tots els sectors i subvencionar projectes per afavorir la pesca artesanal
	No s'ha donat prou valor al producte pesquer fins ara
Jaume Folch	Amb la creació del GALP és el primer cop que s'han agrupat tots els sectors que treballen a la mar

	Actualment hi ha una important manca d'espais costaners i marins protegits Manquen boies de fondeig per evitar la destrucció dels herbassars marins
Oriol Milà Max Roca	Des del Port de Torredembarra es vol posar en valor el projecte de creació d'un escull artificial que s'ha executat, que és pioner, per potenciar la restauració d'hàbitats i fomentar la pràctica esportiva, que la pesca esportiva podria arribar a perjudicar. El port incentiva altres tipus de pesca esportiva com la captura i solta o el marcatge, però son solucions parcials. En aquest sentit, el Biotop de Torredembarra és una instal·lació capdavantera gràcies a la qual es pot fer un estudi de les poblacions de peix local

Un cop acabada la finestra de debat, l'equip consultor va procedir a presentar els objectius estratègics i específics que guiaran les actuacions del GALP al llarg de tota la vigència de l'EDLP. Per tal de fer aquesta mostra es va emprar la plataforma digital Menti, una eina que permet una valorització simultània per part dels assistents, a la vegada que es va demanar a les persones assistents si tenien alguna aportació o matís pel que fa al plantejament dels objectius. Així, els participants van poder categoritzar tots els objectius presentats en funció de la seva rellevància. A continuació es presenten els resultats:

## Objectius Estratègics





Objectius específics de l'OE1: Incrementar la força de treball i el valor del producte del mar



- 1.º  3.1 Impulsar actuacions per a la recuperació i conservació dels ecosistemes marins i litorals, per tal de maximitzar la biodiversitat i la protecció
- 2.º  3.2 Incrementar i difondre el coneixement del patrimoni natural de la Costa Daurada, de la dinàmica costera i dels efectes antròpics
- 3.º  3.3 Augmentar i estendre el coneixement dels efectes del canvi climàtic sobre l'àmbit del GALP i les activitats que s'hi desenvolupen
- 4.º  3.4 Promocionar iniciatives mitigació i d'adaptació al canvi climàtic entre empreses i organitzacions del sector

Objectius específics de l'OE4: Evolucionar cap a una comunitat marina igualitària, inclusiva i amb un benestar social elevat

- 1.º  4.3 Col·laborar en una millora de les condicions de treball i de la seguretat
- 2.º  4.1 Donar visibilitat al paper de la dona (passat i actual) en tots els estrats del món pesquer
- 3.º  4.2 Afavorir la inclusió laboral dins del sector de persones amb diversitat funcional o risc d'exclusió social

Objectius específics de l'OE5: Conservar el patrimoni pesquer de la Costa Daurada

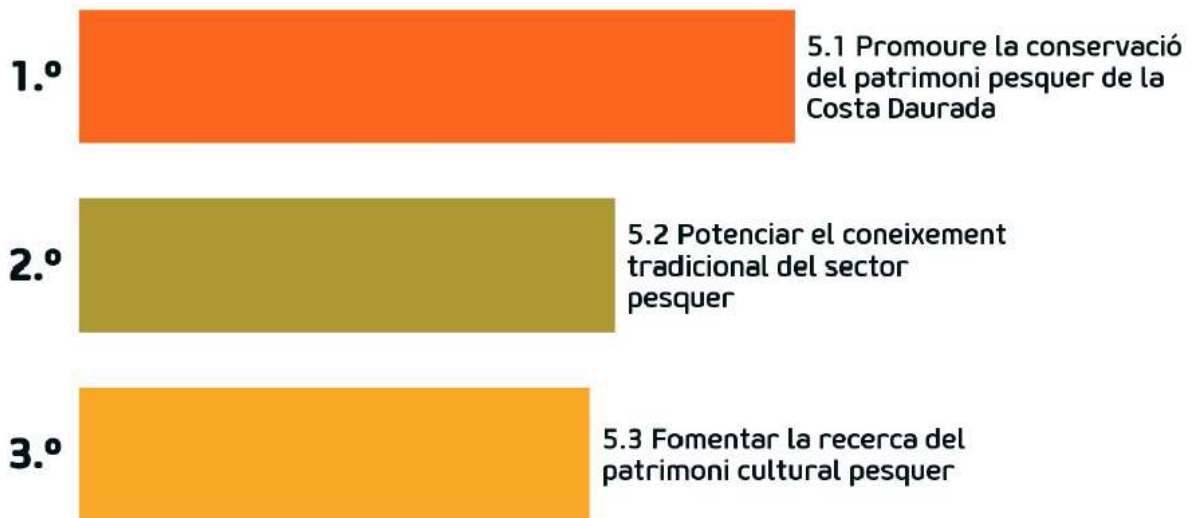

Objectius específics de l'OE6: Aconseguir un sector viable i sostenible a llarg termini a través de la promoció de la col·laboració i de la governança

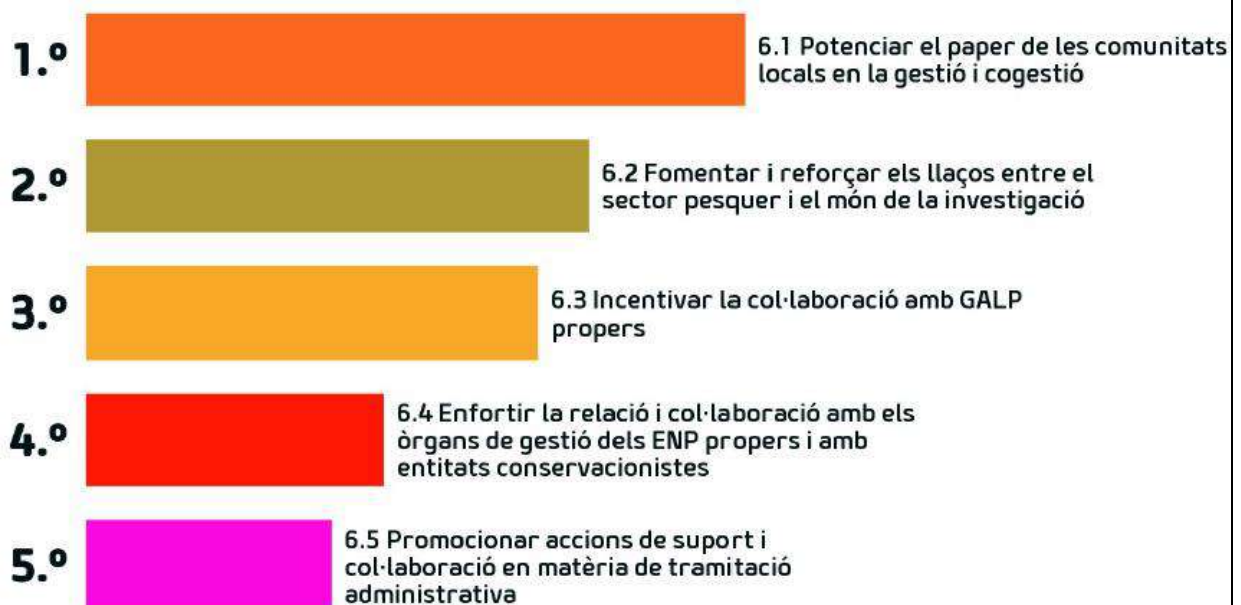

No es va rebre cap aportació pel que fa a la proposta d'objectius presentada que en modifiqués l'estructura. A partir de les valoracions obtingudes d'equip d'Anthesis Lavola

exposa que completarà el desenvolupament del pla d'acció i presentarà una proposta al GALP per a la seva compleció i validació. L'EDLP ha d'estar completada a finals de juliol. Des del Museu de Cambrils s'expressa l'agraïment per haver estat convidats a la sessió. Finalment la sessió va concloure amb l'agraïment per part de l'organització a totes les persones assistents.

## ANNEX 4 FITXES DE BENCHMARKING

A continuació d'adjunta un recopilatori d'accions que duen a terme des d'altres Grups D'acció Local Pesquer amb la fi de proporcionar una major informació als possibles interessats a participar. Cal remarcar que no són accions obligatòries.

Àmbit	Acció	Descripció	Font
Alimentació	Fomentar la participació de la comunitat	D'aquesta forma les accions proposades no només estan més ajustades a la realitat, si no que també tenen més èxit d'execució.	Farnet 20 "Futuras estrategias para zonas de pesca"
	Una bona associació per una estratègia eficaç	Amb una associació eficient l'estratègia serà més eficient. Composició flexible que permeti nous socis. Renovació periòdica de l'òrgan decisor. Òrgan decisor amb equilibri de gènere.	Farnet 20 "Futuras estrategias para zonas de pesca"
	Planificació d'activitats informatives i de comunicació	Preveure accions de comunicació per tal de millorar l'èxit de les accions, fomentar la implicació de la comunitat i fomentar la participació de possibles promotors.	Farnet 20 "Futuras estrategias para zonas de pesca"
	Localització de productors i mercats locals dins i fora de la zona GALP	Recolzament d'una organització de productors locals per desenvolupar nous productes. Estudi de mercat, disseny del producte i l'envàs i campanya de marketing.	Farnet 20 "Futuras estrategias para zonas de pesca" del GALP litoral nord portugués
	Conscienciar el consumidor sobre la importància de la piscicultura sostenible de baix impacte.	Creació d'una etiqueta de qualitat que avala els productors locals per als restaurants que en serveixen el peix. També es busca el turisme gastronòmic.	Farnet 20 "Futuras estrategias para zonas de pesca" del GALP Galeb croata
	Capacitar els productors locals perquè desenvolupin productes d'alt valor	Un productor aplica tècniques japoneses al peix fins i diversos xefs creen i proven plans amb el producte. El nou producte es promociona a fires amb un expert de marketing.	Farnet 20 "Futuras estrategias para zonas de pesca" del GALP Finlàndia meridional
	Usar espècies de baix valor, però abundants	Es va crear una instal·lació per processar les captures accidentals per convertir-les en productes comercialitzables.	Farnet 20 "Futuras estrategias para zonas de pesca" del GALP Laponia
	Reducció de la petjada de carboni a través de la col·laboració i els nous mercats locals	Es va crear una empresa de processat de peix i marisc per crear productes preparats per cuinar. L'empresa inclou la creu roja i la llotja local i dona feina a persones amb risc d'exclusió social. Els productes congelats es subministren a les escoles i centres d'ancians i els frescos es venen directament al públic.	Farnet 20 "Futuras estrategias para zonas de pesca" del GALP Terre et Mer de França
	Millora de la traçabilitat amb l'ajuda de la ciència i la investigació	Es creà una metodologia de seguiment de la zona de captures dels percebes per tal de detectar possibles pràctiques il·legals que poden amenaçar la sostenibilitat de l'espècie i les captures legals.	Farnet 20 "Futuras estrategias para zonas de pesca" del GLP Oeste de Portugal
Mitigació i adaptació al canvi climàtic	Conscienciar la comunitat local i el sector pesquer	Contribuir des del GALP a la conscienciació per tal de poder desenvolupar conjuntament mesures de mitigació i adaptació al canvi climàtic.	Farnet 20 "Futuras estrategias para zonas de pesca" del GALP Llac Vättern
	Reduir el consum d'energia i les emissions de carboni	Accions a tota la cadena de valor. Accions com la col·laboració amb centres d'investigació desenvolupar proves pilot per tal de reduir el consum de combustible. Un altre exemple és fer que les	Farnet 20 "Futuras estrategias para zonas de pesca" del GALP Màlaga i del GALP Oriente de Asturias

Àmbit	Acció	Descripció	Font
		instal·lacions terrestres siguin energèticament autosuficients amb fonts renovables.	
	Influir sobre els hàbits de la població local per tal de reduir el quilometratge dels aliments	Creació de l'APP "MonPêcheur" per organitzar vendes directes de peix i marisc.	Farnet 20 "Futuras estrategias para zonas de pesca" del GALP Cornualles i el GALP Brest
	Espècies invasores: de l'amenaça a l'oportunitat	El cranc blau ( <i>Callinectes sapidus</i> ) cada cop és més present a les aigües mediterrànies. El GALP La Safor, en col·laboració amb la Universitat de València, en fan un seguiment de la incidència i l'abundància per desenvolupar accions de control i noves oportunitats de mercat	Farnet 20 "Futuras estrategias para zonas de pesca" del GALP La Safor
Mars nets i biodiversitat protegida	Prevenició de la contaminació marina	Instal·lació d'espais a les embarcacions on poder guardar les deixalles marines i instal·lacions terrestres on recollir-les i separar-les.	Farnet 20 "Futuras estrategias para zonas de pesca" dels 4 GALP sards
	Protecció de la biodiversitat local	Col·laboració amb WWF perquè les mesures d'autorregulació dels pescadors de Conil tinguessin un desenvolupament mitjançant la creació d'una àrea marina protegida que es pogués integrar a la XN2000.	Farnet 20 "Futuras estrategias para zonas de pesca" del GALP Cádiz Estrecho
		Projectes científics recolzats pel GALP per estudiar estructures òptimes per actuar com a zones de fresa d'espècies d'alt valor.	Farnet 21 "Fomentar proyectos de calidad: Guía para los GALP" del GALP Camarga
		Col·laboració entre el GALP, investigadors i ONG per desenvolupar ormeigs que redueixen les captures accidentals de mamífers marins i aus	Farnet 22 "Preparados para el futuro, Guía para la eficacia de los GALP"
		Estudi de la biologia, el passat i el present de la pesca, els impactes del turisme i de la contaminació sobre la <i>Seriola dumerili</i> i consensuar mesures de gestió per fer-ne un aprofitament sostenible.	
		Pescadors i investigadors col·laboren en el projecte "Tarta Tur" per fer un seguiment de l'efecte de la pesca sobre tortugues i dofins.	Farnet 20 "Futuras estrategias para zonas de pesca" de quatre GALP italians
		Col·laboració en el desenvolupament de coneixements sobre com garantir la viabilitat econòmica de la pesca i la protecció de l'entorn	Farnet 21 "Fomentar proyectos de calidad: Guía para los GALP" del GALP Camarga entre d'altres GALP mediterranis
Desenvolupament d'oportunitats empresarials sostenibles	Diversificació d'ingressos	Organització de visites pesqueres guiades	Farnet 20 "Futuras estrategias para zonas de pesca" del GALP Curlandia Meridional
		Un pescador ha iniciat la producció d'ormeigs de pesca fora la temporada de pesca	Farnet 20 "Futuras estrategias para zonas de pesca"
	Economia blava	Desenvolupament d'un producte de gran valor a partir de espècies de microalgues riques en omega-3.	Farnet 20 "Futuras estrategias para zonas de pesca"



Àmbit	Acció	Descripció	Font
		Apostar per tècniques aquícoles com l'aquaponia, una tècnica recirculadora que limita els impactes socials i mediambientals.	Farnet 20 "Futuras estrategias para zonas de pesca"
	Estudis de viabilitat econòmica de les confraries	S'han fet estudis de la viabilitat econòmica de les confraries a mig termini s'han proposat pràctiques innovadores a escala comarcal per augmentar aquesta viabilitat i les rendes del sector	GALP Eivissa - Formentera
Promoció de la joventut dins del sector pesquer	Conscienciació dels joves	Col·laboració amb la universitat per crear un paquet formatiu extracurricular per transmetre coneixements sobre la pesca tradicional i sostenible.	Farnet 20 "Futuras estrategias para zonas de pesca" del GALP Galati
	Identificar i eliminar les barreres del relleu generacional	Col·laboració del GALP per ajudar a dos joves a augmentar i millorar les instal·lacions del seu para poder agafar el relleu del negoci.	Farnet 20 "Futuras estrategias para zonas de pesca" del GALP Schlei - Mar Bàltic
	Formació dels joves	Creació d'un curs de pesca intensiu de tres setmanes per joves a l'atur.	Farnet 20 "Futuras estrategias para zonas de pesca"
		Creació d'un mòdul formatiu basat en la col·laboració mestre-aprenent. L'aprenent pot acabar heretant el negoci.	Farnet 20 "Futuras estrategias para zonas de pesca" del GALP Cornualles i les illes Sorlingues i del GALP Finlàndia Meridional
Feina segura i inclusió social	Inserció laboral	Formació de persones amb diversitat funcional per reciclar i reparar productes de polietilè i polipropilè, això com per reparar envasos de plàstic de la llotja.	Farnet 20 "Futuras estrategias para zonas de pesca" del GALP A Mariña-Ortegal
		Creació d'un programa per joves amb dificultats d'aprenentatge que cursen un programa educatiu especial al port, el qual proporciona ocupació i ingressos als pescadors.	Farnet 20 "Futuras estrategias para zonas de pesca" del GALP Ostrobothnia
	Recolzament a empreses.	L'empresa Stonefish, amb el suport del GALP, ha transformat una petita peixateria en un centre de processat de peix i turístic. Ha generat cinc llocs de treball.	Farnet 20 "Futuras estrategias para zonas de pesca" del GALP Hiiukala
		Creació del servei Sportello Europa Sinis especialitzat en oferir informació i assessorar sobre possibilitats de finançament	Farnet 22" Preparados para el futuro, Guía para la eficacia de los GALP" del GALP Cerdenya Central-Occidental
	Millora de l'accés als serveis mèdics.	Col·laboració del GALP en la creació d'un centre de telemedicina on hi ha personal d'infermeria i es realitzen consultes per videoconferència amb un metge.	Farnet 20 "Futuras estrategias para zonas de pesca" del GALP Sotavento Algarve
	Millora de la conciliació familiar de les comunitats pesqueres	Recolzament d'accions encaminades a la conciliació familiar de la comunitat pesquera i aquícola, acostumada a horaris poc habituals.	GALP Costa de Almeria

T +34 938 515 055  
info@lavola.com  
www.lavola.com  
[www.anthesisgroup.com](http://www.anthesisgroup.com)

